泰東日報

發行人 阿部眞言　編輯人印刷人 [illegible]

本報創刊西曆一九〇八年
社址 大連市奥町八十五番地
電話 社長室四五二四　營業局八八〇九　編輯局八〇九二　廣告部八〇〇〇

價目	
本埠	零售每份五分　每月壹元三角
外埠	每月壹元四角五分半年八元四角全年十六元六角以上俱以現大洋本位計算但中國人以外以金票爲本位
廣告	每行(五號字十二字)一日刊費壹元指定特別地位加倍長期另議

中國能反省從來態度
中日自趨於親善
承認滿洲國已成過去問題
荒木陸相對蔣作賓之表示

【東京十日發電】駐日公使蔣作賓十日午前十時叩官邸訪荒木陸相、述歸任寒暄禮、次謂「中日關係如今日惡化、實爲遺憾、今後兩國間親善應如何達成、願以無忌憚的拜聽意見」陸相而答謂「日華兩國如今日之關係、於極東平和上、甚爲遺憾、此爲中國從來對日態度惹出之禍、余亦願中國亦將滿洲上海事變、以之爲過去問題、忘却不提、反省從來之態度、由大者遠者、爲東洋平和而盡力於兩國親善」云云、次蔣公使對于日本正式承認滿洲國亦於暗中努力於發見何等妥協點、陸相即以斷乎承認滿洲國者、爲過去問題、今後日滿華之親善即確保東洋平和保之原委云云、會談約二時間、十一時四十分辭去、

滿洲國承認諮詢案
十三日樞府當可決

【東京十日發電】關於滿洲國承認之樞府下審査九日午後已開始矣、但尙未議了、故由十日午前九時半將續行審查、本日審議完了後必由倉富樞府議長交於審查委員、該委員會、決定由十一日至、十二日開會兩日、從事審議、俟該會決定後十三日開臨時本會議、即將可決、

關東廳秘書官
任鹽原時三郎

【東京九日發電】日政府本日有如左之發令關東廳文書課長兼地方課長鹽原時三郎任關東長官秘書官兼事務官、

樞府昨日開會
審查承認條項
俟諮詢案正式批下
即再開精查委員會

【東京十日發電】承認滿洲國根本事項、政府下審查會本日午前九時半、於樞府事務所開會、樞府自二上書記官長以下、內閣有掘切法制局長官、外務省則有松田條約局長、谷亞細亞局長以下、各關係者、參集根據松田條約局長成案之說明、愼重審查、正午散會、因之樞府、待諸詢案正式批下

顧之赴法附帶任務
乃爲離間日法感情
國府中正會議決定之方針

【東京十日發電】據今朝東京朝日新聞所報、南京政府使顧維鈞同李東卿一同赴日內瓦者、乃欲使其於今秋聯盟總會活躍故也、一方又因最近日法外交關係、及感情友好的結果、乃又欲使顧從中間、在法煽動反日的氣運、此爲國民政府中央政治會議席上正式決定方針云、

陸行調查團
前日安抵江垣
定昨日飛向滿洲里

【齊々哈爾九日發電】在歸國、途中之調查團陸路組一行、九日午后二時抵當地一泊後預定十日向滿洲里飛行、

法制局長決定
三宅福馬氏

【東京十日發電】前台灣總督府交通局遞信部長三宅福馬氏、此次被任命爲滿洲國政府法制局長官近日中即赴任、

鄂省豐收
市場遞呈活況
民困或可藉以少蘇

【漢口九日發電】漢水沿岸自入本月以來、益形豐富、如因共產軍跋扈、本年一月以來棉花、豆、小麥、等連日運來農產物、即行停頓、幸邇來討伐頗多、當地市場、呈一未曾有共軍事節々勝利、秋收有望故之大活況、

大滿洲正義團
八日開成立會
本諸王道實踐正義大道
協力同心盡力大滿洲國

【奉天十日發電】以酒井榮藏氏爲主盟之大滿洲正義團發會式、八日午前七時半在城內大西門裡警務廳大講堂盛大舉行、章程、綱領、使命宣言等發表後、並擧行新加盟日滿團員之宣誓式、其誓詞標語如次
▲甚於王道實踐正義大道、協力和親盡力於大滿洲國、慈悲任俠爲人道而奮鬥、
▲勿忘上下一致、相互救護之精神、
▲共期和平與福祉之增進、

本報徵稿啓事

新國創建以來、諸般設施與日俱進、行見吾人之理想樂園、指日可成、惟建國匆匆、不備之點、在所難免、應興應革、尙未着手者、不無掛漏、本報有鑑及此、故極願海內之士、披瀝卓識偉見、以貢獻於滿洲國當局、是所至望、爰將投稿規約列左、想諸君當不吝珠璣、源源寄來也、

一、不問文之長短、及文言語體、
一、發表時可匿名、(本社決不以其人之眞名露於他人)
一、被採錄者有薄酬(每篇自三元至十元)
一、來稿概不退還、採錄責任在本社編輯部、

再者應徵稿件已逐次發表、如讀者對此予以批評、尤爲本報所歡迎者也、

張學良頒發
限制收穫禁令
關內人民無柴燒矣
有不遵者即予槍斃

【天津九日發電】由山海關、附近一帶以至於昌黎唐山等處之高粱雖已入於收穫時期、但不准刈其稈、僅許取其穗、據云此係依張學良備爲事態於萬一、特向各地方農民發出密令所致、其密令云、僅高粱許取其穗、不准刈其稈有違此禁令者、即予槍決、

因水災雖有幾處將沖壞工事復舊、但依然有運轉困難之虞、日即假設列車能如常通行、但日本人乘車者、依然有所危險云、

被架西人二名
監禁營口西方
王殿忠正磋商引渡

【奉天九日發電】據達當地領事館之報告稱、七日在營口郊外爲匪賊架去之亞細亞石油會社員哥克蘭及鮑烈氏夫人在營口西方十八里之地點監禁中、生命無關、營口警備司令王殿忠氏、在日英領事諒解下、正在抵衡引渡中、現在日滿官憲皆相協力以嚴重監視匪賊之行動、

澀日陸戰隊
又一批回國

【上海十日發電】在上海事變前、爲保護在留日人生命財產出動閘北戰線大事活躍之陸戰隊二百名、本日午前十時乘特務艦野島、已上歸國之途矣、

滿洲國計畫
組紅十字會
一俟具體案完成後
即由國務會議決定

【新京九日發電】滿洲國政府因國內之漸次安定、對在滿洲國赤十字社亦計畫創立、目下在國務院關於萬國赤十字社之組織及內、容並日本赤十字社之組織內容從來之業績等、現正進行調查中、最近將以此等爲參考、作一具体案、其成案作完後、即當由國務會議決定、而該會總裁、似將推執政令弟溥傑氏之模樣、有一部相傳將謂、已在執政府案中、但純爲虛報、

中央銀行
被搶
損失十萬元

【南京九日發電】今朝十時有五名强盜襲擊當地中央銀行搶去十萬元、

乘日軍主力歸哈機
匪團又反攻安達站
經日軍力戰始將其擊退

【哈爾濱十日發電】敗走安達之李海靑部下兵匪號稱七千名、乘五日安達日本警備軍主力歸哈之時機、當夜即行逆襲、比經安達日軍與之交綏、即將其擊退、惟邇來形勢依然不穩、以安達爲中心、時出設於喇嘛甸子附近、破壞線路妨害修理、

九江排斥日貨
刻益惡化
日領已提嚴重抗議

【漢口九日發電】九江排日貨運動、因鉄血除奸團之活動、較一向尤爲活躍、如日本貨之輸出入、最近全呈停滯狀態、九江市商會爲中心、凡華商有販運日貨者、均極力壓迫、西田九江領事刻向警備當局、要求嚴重取締云、

吉林副領事
任草野松雄
昨已明令發表

【東京十日發電】日政府本日下令副領事草野松雄、命在吉林勤務、

徵文披露（八）
新國家教育政策
尹自鳴女士

一、開場白

看！那燦爛輝煌的旗幟、飛揚在天空、新的滿洲國、已在鄰邦扶助之下排除萬難安然的而成立了、這新的滿洲國、是歷史上重要之一頁也是事理上天然的形成、誰也會承認吧！我們是新國家統治下的民衆、俗語說：「國家之事、匹夫有責、」那麼我們對這新興的國家、究竟有些麼供獻呢？新的滿洲國、雖然已經成立了、但是牠的危機、還在着四伏、新國家第一個危機、便是農村經濟破產、本來政府是建築在經濟基礎之上、滿洲國的經濟基礎是農村經濟、現在農村經濟的慌與城市的不景氣十分利害、失業流離、成千累萬、水災難民嗷嗷待哺、若不急速設法救濟、新國家的政府、好像是建築在沙漠上的洋樓一樣不穩固、新國家第二個危機是胡匪的擾亂、現在新國家的地土、有二分之一受了胡匪的蹂躪、牠們—胡匪—到處焚燒搶掠、鄰指姦淫、破壞綫路、防害行政、一切都是新國家心腑之變、新國家第三個危機是受國際的壓迫、自滿洲國建國以來、國際間正式承認者性有日本、其他各國、或在騎墻觀望、或在反背、所以應當確定外交方針、以便轉危爲安、新國家第三個危機是教育、教育是樹國的百年大計、現在農村初等教育、多在破產、城市中等學校、半未開學、至於大學教育更談不到了、茲當新國家建國伊始一切的大事、都得要來建設、建設一切事業、都需要人材、教育是人材的製造廠、若不急速設法、將來還誤百年、眞不是新國家應取的態度吧！茲者謹以平日研究所得、草成「新國家教育政策」一文、以便注重民意者之研究、可惜井蛙管豹雕虫小技、實不足大雅之一笑、不過亡夫之責不能放棄、冒昧直陳、也是作民衆的供獻了、至於如何挽救經濟恐慌、如何肅淸胡匪以及外交政策應付國際局勢等等、自有專家茲不贅述、

二、教育的意義

新國家的教育政策、是新的教育政策、這新的教育政策、絕對不能抄襲以前中國之錯誤的教育宗旨及方針、應有他新的特點、才能表示新國家建國之精神、現在我們應當用科學的方法來擬定新的教育政策、才能和乎新國家的需要、我們爲要打破舊的因襲的教育觀點、而建立新的教育主張、必須首先把教育的意義研究淸楚、要明瞭教育的意義、又必須溯源追本來研究教育是怎樣產生的、教育是神的意旨嗎？教育是聖人的創造嗎？不！不！對教育的產生、是具有他經濟條件、是有社會作背景、絕對不是神的意旨、其實也沒有神的存在、同時也不是聖人他創造出來的原始的人類、爲要同自然環境來鬥爭、才把牠們簡單的經驗傳授給牠們的兒女、如：走路、發音、火食、與避風雨、獵野獸等々都是教育之原始的形態、現在我們觀察動物、還可以看出來原始的教育方式、如老牛舐犢、雛燕學飛等々、不是很明白的教育嗎？人類有好奇的心理、遇到了什麼不明白的事情、便要想法來明白、原始人也是一樣的、原始人看見了天空的星球、遇稱風雨雷電水火等等現象便很奇怪、牠們—原始人—要解決這難題、唯一的辦法、祇有問老年人但是那時的老年人、也是同樣的不懂得這自然現象的奧妙、所以不能不支吾、因此便產生了神、人類的發達、一天比一天多起來、社會的關係、也天比一天繁雜與進步、由漁獵時代進至遊牧時代、由遊牧時代、進至農業時代、農業的開始、是教育的新時代、那時婚嫁漸々的開始了、父母的關係也確定了、社會上的分工也一天比一天精細起來、男耕女織、……都是教育發達的徵象、同時在這時候、社會上又爆烈成了階級、產生了國家和政府、國家政府總要同農民鬥爭的、每一次的鬥爭、都要大的犧牲與流血、這種慘忍的事件、是從來所未有的、因此便有聖人出來、講道德、說仁義、悲天憫人、是古非今、以救世巨人爲以住、夢想着挽回殘局、還過那「日出而作、日入而息鑿井而飲帝力何有於我哉」的太平生活、在這種口號之下、便有好多農民來贊成、因此聖人掌握了教育大權、無奈歷史的車輪、不能倒開、社會總在進化着、農民、反抗政府的意識也一天比一天高漲起來、政府看見這種嚴重的形勢、單靠暴力壓迫非把聖人收買過來是不成功的、從此教育的權力又轉移到政府的手裡、政府利用教育的方式、製造出愚民政策、如忠君愛國的口號、和鴉片式的宗教觀與宿命論、把民麻醉得頭迷眼昏 社會的進化愈繁、教育的手段也愈密、如中國古代的入學科擧點狀元等等、一方面收買了大批的士子作爪牙、另一方面把士子們的全部精神都封鎖封建意識之下、因此誰也不敢造反、誰要造反便是大逆不道、誰要忠心保國便是義士是君子、就是有的時候、赶上了社會破產的年月 牠們—士子們—（未完）

中華棧新社開幕
旅客福星
眞　正
自新洋鐵三樓
蓋式灰筋層房
大連常陸町三三、三七、四一、番地
破天荒十大特色
房屋寬濶各屋皆有自來熱水洗臉盆站櫃大鏡躺椅銅床錦被電鈴西式大磁盆沐浴室由客自便分文不取自來水不便器自來水坐甬大便器客用信紙信封俱全冬則暖氣夏則風扇倍極完善周到價廉便利報關上稅
營口中華棧 電話八四九
長春中華棧 義昌公司 長電話四七八
哈濱中華棧 道裡棧櫃 道外棧櫃 運輸部 電話二三五八 電話二一三一 電話二七〇二
青島中華棧 東棧 錢莊 電話一四五九 電話一〇八 電話九九四
新社電話 長7971 樓上2646 樓下4200 櫃話5744
大連奥町棧
大連市奥町中華棧 主人 張炎町 謹啓

本行遵照行章規定於九月一日起開始辦理儲蓄存款利息優厚手續簡便另備詳章備供索閱凡有志儲蓄者請惠臨本行接洽無不竭誠歡迎
儲蓄存款種類分別如次
（一）活期儲蓄存款　（二）整存整付　（三）零存整付　（四）整存零付　（五）整存分期付息
大連 交通銀行謹啓

協茂盛綢緞莊廣告
本號應時運到最流行之巧奇紗瑪瑙綢振亞錦雁翎綢擧凡夏令服飾之品以及歐美布疋寰球雜貨無不應有盡有並備精美禮劵以取餽送方便各貨定價格外低廉如蒙惠顧竭誠歡迎
大連浪速町五十番地電話零售部 長四六三二 四九八八 批發部五四五三

駐大連龍口永興德滙兌莊廣告
敝號向在各大商埠作收匯兌多年想爲各界深知茲爲擴充營業及便利同鄉起見特來大連支設分莊無論電匯信匯票匯或欲包送到家均任匯主自便匯費克己手緒敏捷如蒙惠顧無任歡迎謹將通匯地點列下
黃縣 烟台 龍口 掖縣 沙河 朱橋 招邑 奉天
濟南 上海 濰縣 周村 沂水 平里店 平度 沂州府
天津 北平 昌邑 萊陽 昇川 新河 昂昂溪 滿洲里
青島 哈濱 營口 依蘭 佳木斯 富錦 黑河
寓大連監部通四十三番地順昌銀號內 電話（五二七一）（三三九八）（二三四二七）（二二六〇二） 謹

發賣 大日滿 日光 博覽會共通入場劵彩票
▲一等 金票壹千圓 二枚　▲二等 金票五百圓 二枚
▲三等 金票壹百圓 五枚　▲四等 金票拾圓 五十枚
▲五等 金票五圓 二百枚　●票價每枚五角及壹圓
招募各埠代賣店及售票員
總經理處 大連 華祥煤油公司
大連市新起街四九 長電話二一二六八二番

調查團報告書內容 於日並無何等不利

外國側宣傳者皆過甚之詞

【東京九日發電】關於調查團報告書、美國方面非常宣傳、謂於日本不利、但據確聞、其內容爲首先叙述中日關係的歷史、滿洲上海事件發端之經過、以及軍事行動並對最后解決之意見、非如外國所宣傳之不利也、對日本特別重要之點爲

一、於報告書中、並無以日本爲侵畧之言詞、

二、恢復去年九月十八日即事變突發前之狀態爲不可能、

三、關於解決之意見、名義上之主權仍與中國、認滿洲爲自治、

四、日本若承認滿洲國則以之爲報告書起草後之事態、而另加以考慮、

恢復變前狀態 爲不可能

東電傳報告書內容

【日內瓦九日發電】據九日之東京電報謂、李東卿報告內容、調查團雖反對滿洲國爲日本之保護領或合併、但已認爲復歸事變狀態爲不可能、而實質上報告考慮滿洲國存立之事實、聯盟側對此甚以爲出乎意料外、尤其在司務局員之某國人等、對該點顯然表示不滿足之意向、但該消息或將李東卿晤內田外相時提示妥協案時之會談內容、談傳爲該報告書內容、亦未可知、李東卿報告之結論果如斯耶、頗不足信也云云、

對報告書結論 德報紙之批評

欲容認雙方之立場 而得結論乃失敗也

【伯林九日發電】李東報告書之結論、名目上認南京政府於滿洲有主權、但滿洲顯明不能歸復一九三一年九月十八日事變以前之狀態、而擬於事實上承認滿洲國之自治、接此報道之伯林各新聞、批評均極謹愼、獨羅加爾芝愛拿報、則非難斯等中間的結論、斷該報告爲彌縫的報告書、謂云欲企圖容認兩當事國雙方之立場、而得以結論者失敗也云云、

德國會解散 終難避免

國粹黨主改組新閣 德總統仍信任現閣

【伯林九日發電】德國大總統興登堡本日與以國會新議長稽林氏(國粹社會黨領袖)爲中心之議會幹部派會談、而稽林對興登堡大總統提議請在議會可以國粹社會黨與加特里中央黨之提攜、絕對多數爲背景、組織鞏固之新內閣等語、而興登堡大統領對此仍以極強調、信任現內閣同時對稽氏所提之言、答以暫爲留保、而德國國會、雖預定十二日再開、但現內閣與國粹社會黨在對峙狀態、若不爲之打開時、則其解散乃爲必然之勢故一般皆相信於來週中當可實現云、

吉田大使歸國

【敦賀九日發電】九日午前六時搭入敦賀港之天草丸之吉田駐意大使、偕同雪子夫人女公子與公子並參事官東鄉茂德氏等、已歸國上陸後、即搭午前九時五十五分由敦賀發之急行列車東上矣、

故宮博物院古物問題

張群之聲明函

【北平通訊】中委張群、業於前晚赴晉、行前曾致函香港工商日報、對該報關於古物問題之紀載、有所辯正、其原函如次、

逕啓者、查八月二十四日貴報所載蔣使李石曾易培基將故宮博物院及古物陳列所古物、售與美國、估價兩萬萬二千萬元、此次張群赴平、即向李石曾易培基售此項古物、李石曾托故辭職赴法、爲蔣進行二萬萬金佛郎借款、日前內政部曾電陳列所、將古物移往別處、據查運南京洛陽乃係表面、實際分運國外、現張群方本仁正辦理此事、已有一部分古物裝置包乘妥當、蔣派狄楚青赴平收買新聞界、對此事嚴不發表云云、閱洽不勝駭異、查鄙人此次奉命北來、本因對外問題、有所接洽、中央突聘任鄙人代理故宮博物院理事長、以在漢尙有職務、無暇兼顧、造電堅辭、決不担任、關於故宮之事、毫無所知、貴報所載各節、純屬無根、未免淆亂聽聞、應請迅予更正爲荷、此致香港工商日報、張群九月三日、

第二期軍縮會議 前途殊爲悲觀

因法對德要求拒絕 德國或將不予參加

【日內瓦九日發電】聯盟軍縮會議幹部部會、定於二十一日召集、協議第二期會議開會及其他諸般進行方法、但休會中德之軍備均等要求具体化、對此之法國回答、有拒絕要求之形勢、故以日下情勢觀之、幹部令即協商開第二期軍縮會議、但德或不參加或有追出之危險、前途殊悲觀云、

對美賠償年賦金 支付延期問題

美德間正在交涉中 最近當可正式發表

【華盛頓九日發電】賠償審查委員會判決、爲歐洲大戰當時美國占領地維持費、關於九月卅日須由德國、支付從美德與合衆國半年賦金一百萬元延期事、已在美德當局間交涉中、最近將公式發表、

對德軍備均等要求 法國所擬答覆要旨

所提其他一般之要求 非由理事會審議不可

【巴黎八日發電】耶里歐法國首相、對於曩者由德國政府所接受之軍備均等要求通牒、回答刻已作成、九日即可送到柏林、其要旨如左、

依凡爾賽條約、德國所負担之軍事上之義務之法約問題、今張備依軍總會議、即可審議

其他德國一般之要求、其應行審議之機關、非由聯盟理事會審議不可、

林總裁辭職說 乃係無稽之談

且總裁亦未作如是想 永井拓相發表之談話

【東京九日發電】風傳林滿鐵總裁行將辭任之際永井拓相九日有如左談話、

今天在首相官邸開歡迎兩全權會終了後、我即以林總裁辭職說問於書記官長得知此種風說全爲誤報、想林總裁若自其經歷上言之純爲一高俊之人物、並無何等缺點、僅爲來京答禮而歸國者、況總裁對於滿鐵經營方針尙未有一事着手、適任與否、何能遽下判語、若在作事之結果、苟有缺陷、自爲兩時之別一問題、要之辭職問題、總裁並不能如斯着想、於最近便船即可赴任、滿鐵理事問題、政府與總裁間已在折衝中、但此並不足成爲問題、

故宮文物抵押問題

故宮博物院特發表聲明

【北平特訊】故宮博物院爲處分金器疑問、及傳聞抵押古物事、三日致函各報館、並答淸華教授洪業、陳寅恪、顧頡剛、吳其昌諸人 其原文如次、

逕啓者、近日以來、各界人士、無不以本院保存古物問題相驚疑、以諸君子之殷憂啓聖、而本院同人之誠信不孚、兩兩對照、既感且慚、儘有事實可憑、亦何所用其辯護、惟是愛我者奔走相告、傳說者附會益甚、甚至累及政府威信、國家聲譽、玆事体大、不容默爾、敢申數言、爲國人告、玆今所白、應分兩事、其一、所謂處分、

金器問題 此事關於處分無關文史物品一案、奉有明令、訂有專條、得歘充作基金、鑑別自有定則、所有殘廢金質器皿、照規定手續、經監察委員會之決議、斷代則在有淸咸豐以後、鑑物則以殘破粗製尋常用品、而無美術性質者爲限、絕無嵌有殊寶者、經過情形、另紙詳述、幸一省察、自可瞭然、玆不多贅、其二則爲

遷移抵押 問題、此事在本院同人、初意僅知其爲保存安全問題、不謂轉輾傳訛、至於如此、此事外關國際、內係治安、同人職責所在、自不能不未雨綢繆、亦未便築室道傍、執途人而盡語以原委、亦知責任重大、事變難料、晝夜憂思、不惶啓處、適因庫房幸將落成、而鐵架無歘置備、遂有先裝木箱入庫、爲最低限度之保存地步、一面請示政府、籌策萬全、不謂誹議漸興、責言頻至、同人於是有招待新聞界

參觀倉庫 以此意公之各界之舉當時復有人責以國事正在危殆、倉庫不宜公開、尤不宜以策安之謀、儘量宣示爲言、同人等實逼處此、左右爲難、外維國勢之凌夷、內感處事之棘手、直至欲哭無淚、啼笑皆非、然猶以爲自此以後、多得一部分之諒解、則多助之至、於無辦法中、或求得比較安善辦法、亦未可知、不謂衆口鑠金、推演愈甚、文電宣傳、曲折附會、甚至經過如何、計劃如何、線索如何、價格如何、歷歷如繪、抑若眞有其事者、無識流言、不足爲怪、定文人學士、有識之流、亦復不蒙省察、爲此不經之談、加以肯定之語、曾參殺人、似成而讞、同人之信譽、且曾不與以絲毫之信用、夫復何言、竊思同人、同爲國人、

愛護國寶 奚敢後人、加以締造、故宮博物院歷經艱鉅、關係深切、歷史可證、注意此事、當較各界諸公爲尤甚、則保障故宮、古物之完整、其志有如皦日、問心實亦無愧、無論何方、有盜賣抵押之舉、自當與各界同志誓死抵抗、一息尙存、此心不渝、至於本院古物之提取、陳列裝箱等事、例有組單、每次均分執行監視二部、並有監警、保安隊警院警隨同監視、尋常刊物用品或處分、

物品出門 亦有放行憑證、由各方警察會同驗視放行自十三年辦理淸室善後委員會以來、相沿至今、初無二致、無論何人、不逾此例、且有點查報告二十八冊、早已印行、並經先後分送主要行政學術機關、國內外重要圖書館、日內瓦國際聯合會、國際調查團、分別存查、各合法團体有來查訊者、本院初亦未曾加以拒絕、皆昭昭在人耳目、何以國難方張、在同人正欲盡力圖存之際、而乃以無稽謠言、橫加誣衊、凡有血氣能不痛心、然則誠將終於不加準備、以遂嫌避謗得乎、此同人之愚、竊所不解者也、總之、各界諸公、其

愛護古物 勗勉同人之意、敢不拜嘉、而事實所在、國譽所關、浮議之不可盡信、慮危之必宜沈思、則處此疑難之頃、尤同人所願與君子共勉者耳、敢佈區區、即希公鑒、諸維亮察、爲幸、附禮賢殘廢金質器盃經過情形一紙、希併同前函一併登諸貴報明顯地位、以釋群疑不勝翹感、此致、北平故宮博物院啓、

試航西北兩飛機

一號六號均墜地受損傷 現在蘭修理將暫不載客

【西安四日通訊】試航肅州在永澄金光灘、因載過量墜落之歐亞一號機、機身前輪均毀、乘客新三十六師代表趙壽山腰傷、機師石密德手指膝部微傷、現均在蘭州診治、二日晨六號機由蘭飛京時、在機場甫繞一匝、即觸山墜地、機身並兩翼毀傷、乘客邵力子之親屬徐望之葛養民兩女士、皮膚面部受微傷、餘無恙、決定嗣後僅用一機航遞郵件、暫不搭客、

【又訊】歐亞試航機前後共三架、均在蘭州損壞、初係五號機、因機場泥濘、損壞機輪、二次試飛肅州、在永澄墜下者、係一號機、星期飛蘭之六號機、復損壞、現三機均在蘭修理、五號更近可修竣、即繼續西飛、

魯軍勦匪迭獲勝利

韓復渠對調濟軍官訓話

【濟南通訊】韓復渠因展師運其昌旅陳團、二十九日在沂水單官屯、擊潰張黑臉匪部二百餘人、曹師榮光興旅靳團二十八日在吳家莊解決周建貴匪部六十餘人李漢章旅候團二十九日在高唐閻莊擊潰股匪王士琦、三十日覆電、每團各賞二千元、官長均記大功、受傷兵士每人賞三十元、

又訊、三十日午、韓復渠在省府召集第四期調濟訓練軍官千餘人懇切訓話、國難當頭、軍人對地方治安、應竭力負責維持、國家縱不由我而治、亦不使由我而亂、國恥縱不由我而雪、亦不使由我而增、

實業部工商科 所提兩項議案

徵收會費確定標准案

查各國商會徵收會費均有一定標準載列商會法之中我國幅員廣大豐瘠迥殊各種工商業未能平均發展規定標準至感困難故迭次頒布之商會法均無此次規定大率由各處商會斟酌當地商情自定征費辦法行政官廳放棄監督審核之權又未能厲行預算制度致有籍會歛費浮收濫支等事滿洲各省情形各異征費亦無一定方法有自定名目征收者有附加於某種稅捐征收者通常量出爲入僅敷自給對於商人福利應興應革諸大端固不易籌劃經費遂行擱置如商業學校商品陳列所等事均不能興辦幾無成績之可言又因界限不淸收支賬目從不宣布爲商民所不滿幷有誤會訴病者玆爲正本淸源起見亟宜規定切實易行之方有謂宜就營業稅附加者而吉黑等處尙未實行此種稅法亦難通行有謂宜照資本數規定者而資本向無正式之確數營業盈虧何能均平有謂就其盈餘規定者商法號結賬有遲至二年以上者如過去年事變情形勢必無征收均非適當之策本部於通令調查商會情形時曾列入此項而各商會呈報不甚詳晰今國運方新綱擧目張從商耕政力圖擴淸對於商會征收會費一節宜就本國各處商會從前收費辦法之中酌取適合情勢之標準或分列數種或專定一類附載於商會法或施行細則之中俾一般商民担負得以平允商會經費得有確來源庶可努力謀商民之福利發揮法團之本能國家前途實利

統一法規定期改選案

案查本國商會在南京政府頒佈委員制商會法暨改選條例後滿洲各省於去年度均已改組去年事變後奉吉等處以委員制違背國情飭令暫行適用民四之商會法改選會長於本省市商會及繁盛區域有遵令改選者有自動改組者尙有仍用委員制者亦有改選會長而用委員制商會法者紛岐複雜至爲紊亂本部成立通交調查各省呈報尙未完全際此新政發軔之始允宜發揚自治精神鞏固邦本商會爲商人集團商會法爲基本法律未可長此紛亂不加整理亟宜規劃統一以昭發展查民四商會法施行有年商民稱便重頒實行似屬允洽該商會法究竟有無流弊請君休驗有素自必能言之成理亟願詳諮博採以供改訂法律時之參考然在立法院未曾議決頒布新法之前於此過渡時期亦應有統一之商會法不能任其參差不一各自爲政民四之商會法旣已由奉吉等省重行適用故擬由本部呈請國務院在未頒布新法以前各省暫行適用民四商會法幷酌定限期將未改組之各商會一律改選會長以符法令庶提綱絜領早收整齊嚴肅之功而通商惠工亦得群霑雨露矣

綏省煙潮始末紀

綏縣畢鎭民衆大擧請願

【綏遠通訊】綏省種烟已歷年所、春初省府對本期嚴厲禁絕、曾分函各機關及地方士紳、徵求禁烟有効辦法當時地方人士以禁烟係全國整個問題、函電請求、在鄰省未禁種以前、綏地暫綏一二年、同時並以以綏省自民三發行平市官局鈔票六百萬、歷年基金無着、

票價日跌 若不積極整理金融將瀕破產於是由地方農商各法團代表李正榮、邵相國等及省黨部潘秀仁、趙允義、紀守光各委員、並熟悉金融學驗者十五人、組織禁烟監監委員總會、並組合各縣監察分會監察本省烟罰歘、凡收罰歘、非經監察委員簽字、不得動用、同時政府公布本年罰歘專作

整理金融 決不挪作別用、並爲切實取信起見、另組金融整理委員會附設保管委員會、將全數罰歘、交由該會負責專管、征收罰歘額數辦法、並一切章則、均由監察總會通過、最近又公佈凡已收市鈔、一律就地註銷、彙繳焚燬辦法、平市票價、由三元五易現一元之市價、漲爲二元三四易現一元、最近畢克齊一部民衆請願、地方各法團無不認爲局部事、項不難解決、按綏縣畢鎭

原有烟畝 六十餘頃、初文時因村人籍口被災、折扣爲三十餘頃、後經復丈專員查覺、仍按實種六十餘頃呈報、該鎭商會長于明義、副會長趙允文等、遂於本月十八日糾衆千二百餘人赴縣請願、縣府令推擧代表、于明義等三十餘人進內交涉、縣府派員一再解釋、延至午後六時始行散去、十九日早七時群衆又擁聚縣府門前、八時許將大門擁倒、進至二堂、大呼拚命、至午時鄭縣長親出講話、大意謂豁免烟畝、本人

不能作主 請大家先回候向省府請示等語、午後二時、原代表等又迫鄭縣長開會、開鄭縣長已承認負責轉請省府、按三十餘頃折合交歘、並規定二十日早八時答覆、四時許始散、二十日早八時群衆又擁入縣府二堂、鄭氏即招集于明義等十六人宣佈向省府交涉無效、該代表等請鄭同赴省府請願、正交涉間、適有民人謝鐵鎖擬闖入縣府、被警憲攔阻、即大呼打死人了、一時

秩序大亂 民衆受輕傷者數人、均由警憲即時送往平民醫院、至警憲方面受輕傷者亦有數人、相持至二十二日民衆尙未盡散、同日上午省府亦招集各委員開緊急會議、議定先解散脅從、當經公推播教育廳長、(氏任省執委、於不妨礙整理本省金融原則之內、向地方團接洽、命其轉勸群衆先行回村、徐待開會討論、群衆遂於二十三日下午全行回村、暫時告一段落、聞省府方面刻正調查背景、澈查擧事實情、偉作適當之處置云、

讀者快覽

—日曆—

○九月十一日星期日(舊曆八月十一日)

—氣候—

○一時陰(南風)

○各地溫度(十日上午十一時)

大連	二四、二度
旅順	二二、三度
營口	一七、五度
奉天	一九、三度
長春	一七、三度

—無線電—

自午後六時十分

一、新聞　二、　三、新聞　四、　五、　六、氣象通報

中國銀行特種存歘廣告

特種活期 「零星儲蓄」以平日樽節所餘之歘零星儲蓄積小成多可作下列等項正用

零存整付（企業治產・婚喪儲蓄・失業預防・娛老基金）

預計將來有正大用途於平時分期預爲存儲以備到期支取一筆巨歘者宜採用此種儲蓄如每月存洋十元繼續存十五年到期可得本利四千四百八十五元五角二分倘再延緩十年提用不再按月續存可得本利一萬三千〇八十七元七角九分

整存零付（養老年金・子女學費・遺族邮養）

預提一筆整歘備作將來額定用途分期支取者宜採用此種儲蓄如存一百元十五年後開始付還再分十年繼續不斷平均付還每年二次每次可付還本息四十一元七角共付廿次如存洋五百元分十後開始付還再十年繼續不斷平均付還每年二次每次可付還本息一百廿二元〇七分共付廿次

整存整付（企業治產・婚喪儲蓄・其他基金）

凡籌有整歘未至應用時期不欲動用或學校會社等基金及其他企業公債金不動用者均宜採用此種儲蓄以期滾入利息愈積愈多如存三百四十二元十年滿期可得本利一千元如存一千一百七十四元二十年滿期可得本利一萬元

存本付息（養老年金・子女學費・遺族邮養）

凡欲存本不動而以所得利息以備按時支用者宜採用此種儲蓄

又城內設有倉庫兩處日站設有倉庫一處專做皮張鬃尾及貨物押歘併代理中國保險公司保險業務等手續簡便利率從優如承惠顧請至敝行接洽

煤油部品

華祥煤油貿易公司

華祥煤油各牌　華祥馬達油

老金龍牌　飛燕牌　麒麟牌　電船牌　牡丹牌　雜牌

老金龍牌　麒麟牌　電船牌　以上每牌分四種　其他種種雜牌

總經理處　海城金州間金福沿線

華祥油類百貨如下記各牌

機關車用　船舶用　火車用　汽車用　發動機用　化粧品原料　油房用　洋臘原料　紡紗用　及一般工廠業用潤滑油類一切

普蘭店　仁德公司

大連市新起街四拾九番地　電話長二二六八二番

滿洲中央銀行奉天業字總支行廣告

開設年月　大同元年七月一日開始營業

業務要項　專營各種存歘放歘匯兌貼現及普通商業銀行一切業務

總行所在地　長春

本總支行所在地　奉天省城大南門內路西　電報掛號九九九九

滿電話（通線）二五六六　四五六四（直線）（經理室四六五七）（營業室四六五八）（傳達室四六〇七）

日電話　營業室三七一九

日長途電話　營業室二四五八　經理室三〇七三

所屬各支行所在地　哈爾濱、長春、大連、營口、安東、開原、四平街、公主嶺、撫順、吉林、綏化、雙城、黑龍江、山城鎭、遼陽、

本總支各行營業時間　自三月一日起至十月末日止每日午前九時開辦午後三時止每星期六午前九時開辦午後十二時止　自十一月一日起自二月末日止每日午前十時開辦午後三時止每星期六午前十時開辦午後一時止

營業種目

本所自製油坊用鍋爐及油坊用機器煖氣用鍋爐伏田式火油機精米機製粉機小米製造機鐵橋鐵骨製造船舶修繕其他一般機械製作修理三菱電動機特約販賣店

工場大連市日吉町十一番地　營業所丹後町二十五番地

中村鐵工所

眼科專門

大連市岩代町轉角

三根醫院

電話六四一〇番

麻雀報恩

麗君

慧兒的哥哥、捕了一隻麻雀、給慧兒玩、慧兒以爲這很美麗的麻雀、把牠捉弄得至死、心裡很不忍、於是把牠放生了。慧兒的哥哥問着慧兒道：「你爲甚嗎把牠放開呢？」慧兒從從容容的答着哥哥說：「很美麗的麻雀、我不願把牠活活捉弄死、所以把牠放開、叫牠自由高飛吧！」慧兒的哥哥聽了也很贊成慧兒的行爲。

一天、慧兒獨自跑到河邊去玩耍、偶一不愼、兩腿墮到臭泥坑裡、慧兒扒也扒不上來、放聲一哭、正巧慧兒放生的那隻麻雀看見慧兒哭淘、知道慧兒扒不上坑來、麻雀以爲知恩必報、便飛到慧兒的家、恰逢慧兒的哥哥在院閑坐、看見被他捕過的那隻麻雀飛到面前、亂跳亂叫、很以爲奇、遂動身要再捕牠、不料想、五兒的哥哥一捕那隻麻雀、那隻麻雀便向前飛一飛、慧兒的哥哥、怒氣發了、尾追那隻麻雀、看牠飛向那里去、麻雀飛到慧兒玩耍的河邊、就不飛了、慧兒的哥々、忽然看見慧兒自己墮在臭泥坑裡哭、乃把慧兒救出來、慧兒才止住哭、那隻麻雀在　兒的面前、又跳躍了一回、表示特來報恩、小孩也極感謝麻雀、麻雀乃展翼飛去了。

一九三二、八、二三。

八月廿六日雜記

廉性和

陽曆八月十六日、亦即陰曆七月十五日。是日也天朗氣清、惠風和暢、早餐後、已經八點半鐘、在院子裡遊戲了一回、忽然鈴聲響亮、原來是辦公的時間到了！我就不顧一切。赶忙向辦公室裡走去、本日所做的事情、和往日相同、祇有一件令我詫異的、就是在下午兩點多鐘的時候、看見許多人、用槓子擡了數千個、白菜式的燈籠、從街上走過、我不曉得甚麼緣故、所以詑異的心、油然而生、不禁的問某君道：「他們拾燈籠、往那裡去呢？有甚麼用呢？」某君答道：「你不知道嗎？今天是陰曆七月十五日、是過盂蘭會的日子！」被他這一句話、就將我提醒了！「呀！

今天原來是七月十五日啊！是放河燈的日子啊！我每年都看過的！今年怎麼會忘記了呢？大概是因爲受環境的支配、當局者迷啊！」我的思潮、在心裡澎湃了一回、終於被我的職務、給壓迫得平靜下去了！到了三點鐘、鈴聲又響了！辦公室裡定得空空、我到了後面、總是回憶著、往年盂蘭會的盛況、今年仍舊想著去看、但是這「去看」和「不去看」在心裡交戰起來、最後是去看勝利了！所以吃完晚飯後、毫不思議的、向我的目的地、「鴨綠江岸出發、到了那裡、舉目一望、遊人寥若晨星、除了站崗的警察、背了槍蹓來蹓去、此外就只有幾個出攤的小販了！

我心裡頓時起了一個疑義、「今天難道不放河燈嗎？不然、怎麼沒有看的人呢？」於是跑上去問警察、一問的結果、才知道來得過早了！離開放河燈的時間、還有兩點鐘哪！「罰兩點鐘的站罷！」我等到七點鐘、看燈的人、就漸漸的加多了！沉寂無聲的江沿、一變而爲雜踏喧嘩的鬧市、汽車、馬車、人力車的鳴笛聲、雜以小販的叫賣聲、成了一種、紊亂莫辨的音調、一會兒！炸炮鑼鼓齊響、從上流漂下來、許多微光點點、白菜式的燈籠、那就是所謂的河燈了！此時我的目的已達、所以就聚精會神的去看、五彩河燈、燦爛奪目、而且越聚越多、若星羅、若棋佈、漂々蕩々、照耀得滿江通明、恍如置身白銀世界、幾忘却是在燈光之中啊！看到了八點鐘、因爲時間的關係、不得不捨却美景、而返回了！歸途上聽人家說：盂蘭會放河燈、是爲超渡在水裡淹死的冤魂、這件事確近乎迷信、但是也必有一段歷史啊！可惜我不得而知了！

民間趣事

窮秀才

王德基

秀才家只有一個老婆、他住的院子、正和一位很有錢的員外爺是隔壁。他的後院裡有一道短牆、過了短牆便是員外爺的院子、一天晚上、窮秀才回家很遲：他的老婆問他道：「這麼晚你才回來、你又到那裡坐着去來？」秀才說：「是員外爺那裡」、「怎麼今天回來特別的遲呢？談得多一點罷了、都說什麼來？」「我跟員外打了一個賭：我說出三種東西讓他猜、猜着了他贏、猜不着他就輸了。我說的是：「黑黑白白是什麼？重重疊疊是什麼？滴滴拉拉是什麼？」員外爺賭的是金盈銀盆、我呢沒有甚値錢可賭的東西就把「你」賭上了。這麼一回事呀！你說那三樣東西都是什麼？給我說一說我也懂一懂他的老婆這樣要求說、都是「糞」呵！黑黑白白是鷄糞、重重疊疊是牛糞、滴滴拉拉是羊糞、」談了一頓話、窮秀才睡了。秀才老婆便溜到後院、爬上短牆、低聲喊道：「員外爺！員外爺！」員外爺出來、「員外爺、那三種東西猜着了沒有？」員外聽了短牆有人招呼、正自驚異、又聽到這句問話才知道是那打賭事。便說道：「啊呀！可把我難壞了！想了半天、連一點兒影也沒有。」秀才老婆笑了。「員外爺！這沒有什麼難猜的、我告訴你吧、那都是「糞」呵！黑々白々是鷄糞、重々疊々是牛糞、滴滴拉々是羊糞、」你記住了沒有？「記住了！」員外思索着溫習二遍回去了、秀才老婆滿心歡喜的回來、第二天、窮秀才見了員外爺、便說：「員外爺！這一夜的工夫、那個謎兒你可猜着了吧！」員外爺笑吟吟的說：「先生的謎兒、自然不易猜　但是還沒有難倒我、我用心思索了一番、倒底被我想出來了。」接着他便把昨晚聽來的說法、一點兒不錯的說出來、心裡充滿了快樂。「窮秀才這回可輸了！」誰知道窮秀才一點兒也不驚奇：反而慢慢的笑着說道・「啊！員外爺、你猜錯了！」「什麼！你說什麼？」員外爺錯了、窮才了道：「黑々白々是「眼睛」、重重疊疊是「一卷經」、滴滴拉拉是「星星」、員外爺！把你那金盆銀盆拿來罷！別聽我那嫌貧愛富老婆的話啊！」於是員外爺輸了！

看報的好處

關效至

我們想要作文好必須多看報、這是什麼道理呢？因爲書報上新聞、小說、及各種文藝、都是作文上最好的材料、我們常看書報、不但作文可以進步、還可得些智識、由這看來、看報確是很好處的。

乘涼記

高興亞

烈火般的太陽已沉到西方去了！但是熱烘々的天氣、却還沒有消滅、這時我覺得很熱、便去洗澡、片刻我已洗完了、從浴室出來覺得很熱、便到公園去乘凉、到了園中看見玉兎已漸々的東升、又有無數的星兒跟着一盆一盆時花都陳列在花台上、發出芬芳的香氣陣々的輕風不停的吹、眞使我的精神愉快、公園裡的時辰鐘已叮鐺叮鐺的打了八下、我就回家了。在自修室中寫了兩篇大字、然後到寢室睡覺去了！

一九三二、八、卅一 於自修室

兒童小品

秋光

晋蘭店會第二普通學堂 牟永發

光陰過得眞快呀！轉眼的光景、又從酷熱的炎夏、轉到涼爽的秋天了「天高馬肥」看那湖色的長空、有多麼清涼呀？使我一見便覺得比那毒熱的夏天强多了！秋天眞是山清水秀的時候、眞是四季裡最快樂的時候、這麼樣的快活、就是我們這般少年同學、隨着好時候振做精神的時候了、大氣清爽、是正好用功的時候、從這看起來秋天眞是我們的恩人了！

陶侃惜光陰

城子疃會第二普學堂第三學年女 劉明清

有一句俗語、說的是：一寸光陰一寸金、寸金難買寸光陰、還有句是、時者金也！這樣看來、那光陰是應當愛惜的了、晉朝陶侃、常說道：大禹惜寸陰、吾人當惜分陰、分陰是最少的時間、還麼一點光陰、還要愛惜、他那裡再有廢時失業的事情呢？平常的人、拿着光陰是沒有關係的、看看陶侃的愛惜光陰、我們可以奉他做個模範才是呢！

遊觀音閣記

郭沛泉

是歲之春、三月十六日、我校放假一日、余與同學往觀音閣廟會、途中遊人、或乘車、或步行、往來不絕、喧嘩之聲、喚喚聒耳、遠望草木蒼翠欲滴、近視三兩小鳥飛鳴於林中、空氣新鮮、景緻甚好、眞可樂也！及至廟前、耳聞炸炮之聲隆々不絕、自廟而東南行行六七里、見過野草平舖氣聲潺潺、風景宜人、於是同學少作息、既而日西下矣、遊人疲倦、遂下山尋原路、徐徐返校、晚餐後而爲記。

黃狗吃骨頭

王德基

從前某處地方、有一個學堂、請了一位姓方的先生、那位先生、老皮老臉、人家都喚他做黃狗、他也不以爲意的、這地方有一個王之一的、他有二個兒子、也在這個學堂裡讀書、先生吃的飯、就出之一家裡送去的、可是每次送去、飯和小菜總是吃得精光、之一常想玩弄他一會、可是總沒有機會、後來之一做壽了、賀客眞多得很、自然那位方先生也在其內、等到吃酒的時侯、因爲方先生來得很遲、別處坐位已經沒有了、只得和之一兩個兒子另外一桌、之一早知這位方先生又要來的、於是和二個兒子、預先說通、就是和方先生同吃酒時、要說幾句巧話、現在方先生果然來了、於是之一就提議道：「我們今天吃肉、要說幾句巧話、才能得吃。」兩個兒子自然連聲贊成、眞弄得方先生有些窘了、現在大兒子先開始道：「兄弟本姓王、吃一塊肉有何妨。」說著就吃了一塊肉、小兒子接着說道：「兄弟年紀十幾零、隨便吃肉吃一斤。」於是碗裡的肉都被小兒子吃光了、第三是之一自巳了、也說道：「老頭姓王身体壯、沒有肉、便喝湯。」說了也就把湯喝完、現在該輪到方先生了、但是碗裡的肉巳經沒有、連湯也喝了。

關於蟋蟀的感想

海城縣七高七學生 高興亞

有一天放學回家、我和弟々在牆根下捉了兩個雄蟋蟀、我把他放在一個盒裡叫他們鬥、他們鬥的時候、非常勇敢鬥勝的便卿々的叫起來了！表示勝利的的榮耀、門敗的使垂頭喪氣的表示失敗的慚愧、我想他們的門、雖然勇敢、可是他們只會和同類鬥、不會和別族鬥、像這種勇敢是沒有價値的！（完）

痛苦與快樂

高興亞

我的父親天々叫我溫習功課、眞是苦痛極了、但是功課因此不致荒廢、考試的時候、比較那些天々玩耍的同學老考得好、最後我老到甲等裡、結果也是非常快樂、

一九三二、九、五、自修室

惜陰的貴重

海城縣七年十四 劉紹先

古語云、光陰似箭日月如梭、這兩句話眞々不同的話、我從九歲入校、不知不覺的已六年了、天々增加我的學問、毫無前進、愧對光陰了、古時大禹惜陰、洪水乃平、我們正在求學的時侯、不知光陰爲重、每日虛過光陰、老年恐怕無能力了！我望我輩青年惜陰爲重！

守規則說

鎮子窩公學堂高二 滕元良

夫人生於世、無論做何事、必須守規則、吾輩青年、正當求學之時、更當守規則、何以言之、譬如營宮室、必須規矩、不用規矩、不能造宮室、求學如造宮室亦然、不守規則、不能得其學問、由此觀之、吾人爲學之時、最要者、守規則也、不觀昔范純祐在郡學讀書、以能守規則、感動同學、吾儕當奉以爲模範也！

笑話

近視眼

海城縣七高七學生高興亞 十四

劉大是個近視眼、一天、他上街去買酒、裝酒的器具是一個瓶子、他走到半路、忽然小便、他便把瓶子掛在電桿上瓶子立時墜地摔得紛碎、酒也流出來了、原來電桿上是一個蜻蜓、他因近視眼、又因很慌忙、所以沒有看清楚、以爲是釘子了以致把瓶子摔得粉碎、他氣得連尿也不撒了忙回家去看見牆上有一個釘子、他以爲是剛才那個蜻蜓、氣急就用手掌去打、打得手上一個洞、接着赤紅的血流出來了！

王二也是近視眼　一天他在竿上曬了一件黑衣服、因風很大、把黑衣服颳到別的地方去了、他家裡的黑狗在曬衣服地方伏着、王二出來拾衣服、看見地上有一條黑狗、他以爲是黑衣服、便用手去拿、黑狗便咬了他一口、他就拿一個木棍去打黑狗、黑狗早已逃了、他看旁邊有一個鍋、他以爲是黑狗、便上前用棒去打、把鍋打得粉碎、他貼近一看、知是鍋懊悔已來不及了！（完）

小劇本

一同去定

高興亞

登場人物：小學生、景康、惠芬。

佈景：一間小書房。

開幕時：（景康坐書桌旁、看泰東日報兒童週刊、惠芬上）

惠芬：（見景康）康景！你眞用功啊！（上前把報紙奪來看）啊！原來是泰東日報兒童週刊呀！我未曾看過。

景康：這報紙的兒童週刊欄是實在好、裡面有童話、謎語、笑話、兒歌、科學、常識、什麼都有、每份一月大洋一元三毛。

惠芬：呀！很便宜！

景康：你定全年更便宜、走去定吧！

惠芬：好咱倆一同去！（二人下）（閉幕）

乞丐的自述

高興亞

晨起洗兒臉吃罷早飯寫了一篇大字三行小字以後沒有什麼事就在大門口散步、看見一乞丐穿着破爛的衣服、左手拿着破籃子、右手拿着一根棒子、在我家大門前討乞食物、我見他很可憐、就進屋盛了一碗飯、送給他、隨後我問他道：「你爲什麼當這乞丐呢？怎麼不謀點生活呢？」乞丐聽見我說的話面上帶着愁容說：「唉說起眞苦啊！從前我小時侯父母很愛我、送我到學裡去念書、希望我將來長大成一個有用的人材、那知我進了學校裡、不聽老師的教訓　每日不是打仗、就是罵人、過了不久、學校裡吧我開除了、那時侯我的父親把我赶了出來、我在外面既沒有認識人、又沒有本領叫我到那裡去安身呢！只好沿街討飯罷了！唉！多們可鄰啊！我從前多麼快樂、如今懊悔已來不及、現在我觀你們在學校讀書總要專心求學才是！再也不要學我這個樣子啊！」這乞丐說完便嗚嗚的大哭起來！我看他這個樣子很可憐、便進屋又盛一碗飲給他他便深謝而去。（完）

一九三二、九、一、

運動

關效至

我們青年的學生、在學校裡讀書、讀書到是很好、但是用功甚過度、不免傷害腦筋、要去掉這種害處、必須運動、運動有甚麼好處？能使筋肉發達血液流通、譬如我們心中煩腦的時候、要去運動、心中一定的快樂起來、不但快樂、並且能使身体强健、血液流通、疾病不生、看起來、運動對於我青年、是很有好處的。

兒歌

問小狗

王琥生

小賊來、偷衣袴、大賊來、偷米穀、小狗！小狗！你要吃、我給你一盆肉、你要住、我給你小狗屋、你怎麼不替我守門戶、

猫頭鷹

猫頭鷹、猫頭鷹、白天怕太陽、眼睛永不睜、猫頭鷹你的眼睛有毛病、爲甚麼不去配副小眼鏡？

一九三二、八、二八、

現代藥化學之威力

治皮膚病特效藥

天恩水

有四大特長 靈驗無比

一、殺菌作用 能殺除在皮膚病寄生之菌虫可立止疼癢之痛苦、

二、消毒作用 能分散消滅皮膚病之毒素、使其不致攻入內部、

三、收斂作用 能使患處逐日見癒、迅速收斂、效驗神奇、

四、潤澤作用 能使皮膚粗糙者、嫩細光潤、

天恩水有以上四大效能、故一經塗抹、並不覺何等刺戟疼痛、皮膚病立即見癒、精神爽快、身體健康、

◉主治效能

乾癬、濕癬、疥癬、爛瘡、痒瘡、禿瘡、水結子、面皰、雀班、凍傷、火傷、白頂瘡、水泡疹、金錢癬、牛皮癬、粉刺汗疹、口瘡、耳瘡、頭瘡、蚤蚊臭虫等之刺傷、刮臉割傷、等一切皮膚各病

●天恩水藥價 日金 三角、五角、一元、二元

各名埠、均有代售處、請逕向各該地藥房指名購買爲盼、或直接函知東京藥院、並將藥價及郵費一角二分寄下、當即將藥品交郵寄上、不致有誤、

天恩水總發售處

東京藥院本行 日本東京芝區田村町六七番地 電話（芝）一八七四番 郵局滙欵東京六〇一〇〇番

東京藥院分行 日本大阪天王寺區石ケ辻町 電話（南）一二四六番 郵局滙欵大阪五〇八一八番

杜素娟女士之隱憂

海上巨商杜國華君、紡紗業之錚錚者也、以事務紛繁、故晝夜奔忙、每經劇勞之後、腦力因之突衰、時患精神怔忡、健忘之症、加以無暇注意體育、故飲食少思、體力尤爲衰弱、瘦削、終年在病院中討生活、佔半數焉、其夫人杜素娟女士、深爲隱憂、每恨無相當良藥可恢復其夫之體力、去歲見有德國新藥「龜齡機」與其夫之病症相合、因購一打、按日與其夫服用半月之後、杜飲食大增、精神充足、體力日健、雖事務紛繁而精神仍遊刃有餘、迄無衰憊之感、因按日常服、至今乃以「龜靈機爲維護體力精神之至寶云

◉龜靈機裝在美麗盒中

世界新藥「龜齡機」是專治男女生殖器病的其藥是男女愛情中寶缺少兒女的仙丹、返老還童的寶筏、其配製原料純用青春物之生殖腺、甲狀腺、睪丸、卵巢等經種種化學的操作、配以高貴藥料所製成、故効力絕大萬試萬靈、復經衛生試驗所化驗、證明有效、特許專賣、

主治 老翁服、返復青春、生殖力還少復活、老婦服、月經復至、姙娠子女、青年服、健腦强精、讀書不忘、凡生殖器病、腎虛早洩、陽萎遺精及發育不完全、性慾缺乏、貧血、作事厭倦、消化不良、視力減退等 及女子精脈不調、過多過少、經脈閉止、子宮寒冷、腹痛、赤白、帶下、交接快味缺乏、半産、及卵巢發育不良、難以受孕等尤爲特効、

△龜齡機養身固精之奇効

龜齡機「具有極大滋補力、其一盒之効力、遠勝中國參茸一斤故凡吸鴉片者、老年衰弱者、青年斲喪者、均宜速服「龜齡機」又患早洩病、則男女間快味缺乏此般有滋補陰眞、鞏固玉關之力、患者速服、無不立愈、

大贈送？龜齡機！

本藥在東省發行一週紀念、特提五千盒、作爲贈送東省人士之用以昭效力、而使推廣、照以上定價、在代售處凡購買龜齡機一盒者、即贈一盒、凡購買龜齡機半打者即送半打每人限一打多者不贈、

東省總經理 奉天鼓樓南 金城大藥房

函購欵先滙寄費在內郵票代洋十足通用吉黑郵票亦可

外埠代贈處…安東瑞祥泰、洮安德慶仁、遼陽義和堂、◎營口中西藥房、長春中西藥房、江省德聯盛、大連同德藥房、吉林五洲藥房、鐵嶺和發久

贈送家庭寶庫

內載家庭衛生普通病症簡易醫療法數十種及婦女行經衛生產乳妊等保護法若干種插圖七十餘幅凡注意婦女衛生者不可函索附郵票一分即寄

瀋陽鼓樓西 金城大藥房啓

各地新聞

全國工商會議閉幕
六日間通過議案二百餘件
歸縣後按照所議切實推行

新京　全國工商會議。今（八日）爲最後延長半日之會議。於上午十時仍在商會樓上議場內。出席者。計實業部張總長。孫司長。崔科長。監察院。張判查官。奉天實業廳張科長等二十餘人。全國各縣商會會長。四十餘名。本日開會時。由方議長宣佈。本日應討論者。即金融救濟稅捐合組審查報告。及實業部臨時提出之日滿救急貿易辦法案等。由方議長宣告畢。當由各議員。將

合組審查

報告通過。至於日滿救急貿易辦法一案。經各議員表決。此案關係重大。須詳細考查。俟閉會後。各議會返回各縣時。經各縣商民同意後。再爲答覆。將以上兩案議決後。即宣佈閉會。其閉會式。（一）全体肅立。（二）向滿洲國旗行敬禮。（一鞠躬）（三）委員長致閉會詞。（四）主席訓詞。（五）監察院長訓詞。（張審查官代表）。（六）議長答詞。（七）閉會。首由委員長。致閉會詞。（實業部孫司長）略謂。今天

全國工商

會議。得極圓滿的結果閉會。這是很可慶賀的一件事。在這五六天的工夫。能解決各省。縣。市。之二百餘件之議案。都能達到極圓滿的目的。這眞算諸位對於商工事業。不辭幸苦之認眞辦理各商工界。眞算不可多得的首領。希望諸位。回各縣鎭。仍認眞爲市民謀幸福。這是敝人很希望的。並祝諸位健康。孫司長演說畢。即由主席訓詞。（張總長）。略謂。本部此次。召集之全國商會議。在這地方混亂的事局。

諸位冒險

前來。敝人是感激的。雖然未能全數參加大會。可是到者。也在三分之二以上。諸位在這個時局不靖的時期能犧牲一切。來參與大會。可見諸位對於商工之熱心。現在中央最高機關。對於一切法規。現在正在組織中。在這次全國工商會議。閉會以來。本部在未召集之先。明知中央的法規未完全頒佈。就是頒佈。也不見得能給工商界謀幸福。要是辦到十分完善以後。召集閉會。可就晚啦。政府

方針未定

將來能到什麼地步。還未能定規。這此的會議。今天已竟很美滿的閉幕。諸位回到地方時。可將以前舊政權時代不好的地方。務須剷除。要實行新政策。工商界。近來的苦處。已達於極點。政府方面是很知道的。將來必定設法救濟。又加上地方治安。未能太平。將來政府。決定設法維持一切。此次議決的案件有

二百餘種

可算很好的成績。將來諸位有什麼意見。隨便同我說。我能辦到的地方。必盡力辦理。並祝諸位回去的平安等語。後繼續由監察院長訓詞。（張審查官代表）。在這全國工商會議的時期。與諸位見面。敝院方面。是榮幸的。在敝人方面。也高興的了不得。今天與諸位談談。監察院的組織。一般人民。不明瞭監察院是個什麼東西。監察院。就是代人民謀幸福的一個機關。假使一個地方。的地方官。或者是軍隊。有不正當的行爲。要是

被監察院

察知。立刻就處分他

諸位回到地方時。無論軍對。政機關。有不法的行爲。隨便來信報告。敝院決定處分。並且決對不能將原告者。眞名實姓露出。這一層。諸位放心。張氏演說畢。即下該院之組織辦法公函一份發（原文列後）續由方議長答詞。（奉天方旭東會長）略謂。今天是全國工商會議。閉幕的日子。在這五六天的日期。已竟解決二百多件的案件。在敝人看來。也算很可賀的一件事。方才總長已竟說過。諸位回到地方時。對於一切工商事務。要

從新改正

還才不辜負總長。及各位司長。科長諸位的苦心。敝人謹代表。各位議員。向總長、司長。科長感謝。此番的盛意。云々。後即宣佈閉會。時已下午一時云。至於合組審查報告。及日滿救急貿易辦法案。監察院公函。奉天省臨時動議等件。（另見條分欄）

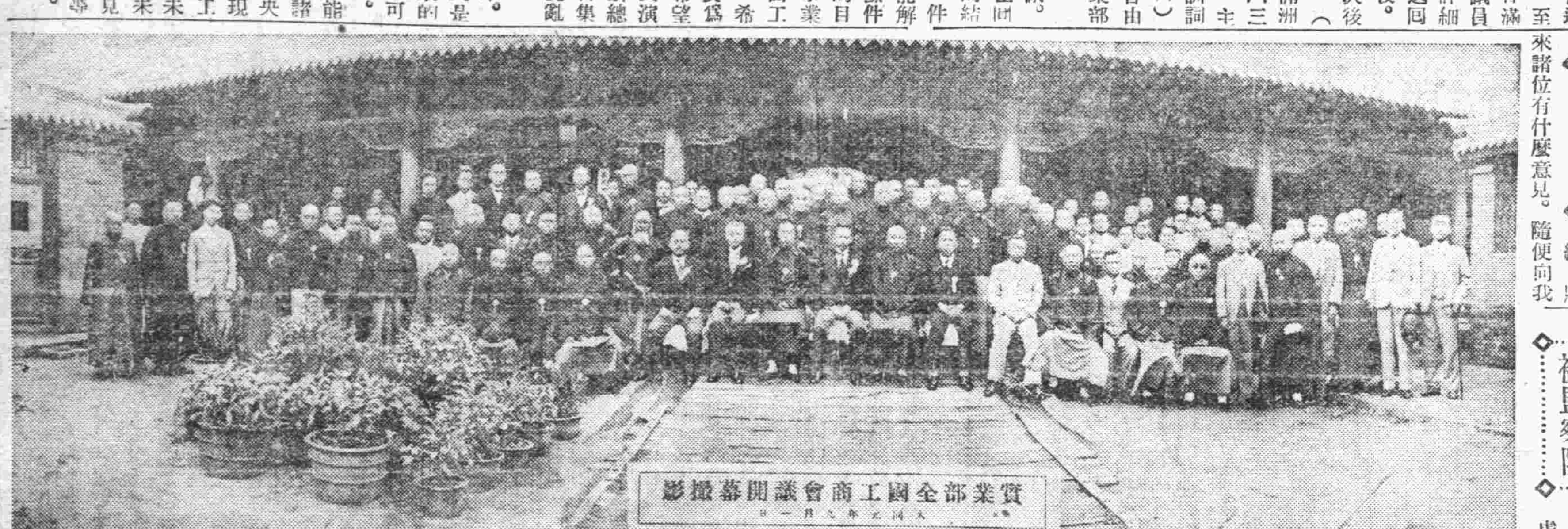

實業部全國工商會議開幕攝影　大同元年九月一日

從良却又後悔

四平街　今日傍晚。記者之附近。忽有男女二人爭吵。女子直向公安局奔去。男子尤追某後。恨不絕聲。詢及傍人。始知女子係新出嫁娼妓。從良於郭某。（即追隨之男子）身價洋七十元。詎知從良未及一日。竟而後悔。仍欲再回窰娼。情願倒回身價云云。

全國工商會議開會之經過（四）
議案分已決未決綴議數種

一、哈爾濱市政籌備所代表提案

爲提議事此次承鈞部召集工商會議適當哈埠洪水爲災之後扶持救濟迫如燃眉誠以哈埠爲全國經濟之中心哈埠之榮悴全國之榮悴繫之謹就管見所及提議四案前三案屬于目前急務一案屬于善後方策亦應同時舉辦茲一一列舉如下是否有當敬請核議

一、請中央設法援助哈埠金融以期地方得早恢復原狀也

哈爾濱爲我國第一商埠工商百業素稱發達市面金融亦號靈活中蘇變起全市動搖百業凋零一蹶不振繼以金價飛漲銀價慘落內外貿易幾瀕破產九一八事變以後益感恐慌伏莽潛滋危機四起經濟狀況愈形不振此次洪水爲災情形奇重繁盛市街悉遭淹沒一切事業均歸停頓被難災民數逾十萬物質損失竟達兩億譬如久病之人復患感冒之症元氣已傷生命日迫若不趕緊設法勢難再望復元今春大市成立以後哈埠地位益形重要此次水災固不免大受打擊而將來計劃亦正可借此推行以自然之破壞樹建設之初基假市面之復興謀根本之改造多難興邦轉禍爲福悉在此舉惟經此區創金融益形窘迫若不設法調劑非但復興無望現狀亦難維持哈市一隅之損失猶輕新國前途之影響實大中央眷懷北滿期待之殷此次召集全國工商會議謀以經濟之建設樹新國之宏基對於本市前途必多策劃惟目前最重要者無逾於本市金融之周轉關於此點應請中央定出具体辦法予以實力援助哈市之復興可以實現大市之進行可以立待而全國之經濟命脈亦賴以流通暢遂也此所以提核議者一

一、請中央轉飭迅行嚴厲肅清盜匪以期人民各得安居樂業也

哈埠中外雜處人口達四十餘萬向者地方治安維持周密罔不稱爲樂土自去冬軍事緊急匪徒生心乘時而起於是繁榮之都市竟亦有同萑苻鼠竊狗偷暮夜行劫纔竟白晝橫行公然無忌架票勒贖之案往往日數十起甚且膽敢身着制服冒充公人出入街市行所無事匪氣猖獗未有甚於此時者也市內居民人人自危朝不保夕非裹足不敢出門即避地而之他處步荆棘景象愁慘長此以往全市之上澗甚無人工商百業均即停閉繁榮都市轉瞬而將荒凉市政上無所資以設施國家失此財富之區更爲可痛應請中央即時轉飭當地軍警急速擴充實力務於最短期間將匪患嚴厲肅清謀人民之安全即所以維均方之命脈亦即以鞏固國家之根基此所以提請核議者一

一、提倡改良小麥籽種以裕民食也

我國之民食仰賴小麥爲大宗北滿地利種植小麥最爲相宜其生產之額如遇豐年常足充全國之民食而餘往者以天時關係種者均在春令凍解以後收穫之期約在七八月間正値溽暑蒸熱大雨時行之際因而十年之中其遇雨而歉收者常在八九近年來北滿之氣候與南滿所差無幾如北滿之小麥亦能如南滿當秋日而播種則收穫之在四五月間不致雨水之害即可無歉收之虞惜乎農民小知改良或雖知之而力有不逮依然陳陳相因豐歉一委之于天命應請由官廳設法提倡改良小麥籽種變更播種時期小麥歲々有豐收之望即人民家家有足食之慶爲充裕民食計此所以提請核議者一

一、撫輯流亡以綏靖地方也

哈埠匪氛日熾亟宜設法肅清前議既言之矣現當水災之後撫輯流亡亦爲弭盜之一端據調查所得哈埠因水災而失業者約十萬人現在雖經政府發幣賑濟各界募捐救恤然失業者多終難乎爲繼夫今日之所謂匪者非必其人之好亂出於天性也爲飢寒所迫挺而走險冀僥倖於萬一者實居多數似此十餘萬失業之人如僅籌救濟於一時而不策撫輯於來日慵者固甘於安坐以待斃黠者勢必呼朋引類以求一日之逞以前之匪徒尚未剷除而未來之匪徒尤復潛滋地方無限之隱憂恐即一發而莫遏應請政府於水災急賑之後對於失業者勿任其流亡妥籌種種撫輯之方有以安其生活即足消其反側古有之曰民爲邦本本固邦寧是所謂撫輯流亡者非惟在於綏靖地方亦實在於鞏固國本此所以提請核議者一

提案人哈爾濱市政籌備所代表姜汝華

去現洋十餘元。奉票二百餘元惟臜四百餘名。據關正堡人云想于君對於自衛團定有一翻起

搶畢向南逃去無踪影云。詳。內中眞正難民。不過百餘名色云。其餘均能自立云。

召開國務會議
通過議案　軍政部長張景惠　江省實廳盧仲三

新京　今（八日）。下午二時。執政府。召開國務會議。出席者。執政。鄭國務總理。羅振玉參議。趙立法院長。馮司法總長。丁交通總長。謝外交總長。張實業總長。臧民政部長。孫財政次長等二十餘人。所提議者。兩項。一、軍政部長職。二、黑龍江實業廳長職。議決。任東省特別區長官。張景惠氏。爲軍政部長。任軍政部秘書。盧仲三氏。爲黑龍江。實業廳長。以上於八日正式發表。同時發出命令。至於張軍政部長。於八日即正式就職。盧廳長定於九日赴江省任事云。

水災救濟會映水災電影

新京　中央要人組織之水災救濟會、於本月七日下午。在頭道溝高等女子學校、放映哈市水災活動電影。入門券二角。以便將災情眞像傳佈於京師。而資賑濟云。

婆母拷打童媳

奉天　瀋北三區轄界。石寶山住戶李某。年四十許。娶妻吳氏。年亦相若。惟賦性暴張。舉止粗鄙。素有母夜叉之稱。李某畏之如虎。不敢或犯。生子女各一。女年十九。業已適人。子年十歲。乳名大鎖。幼聘鄰村周氏女爲妻。事變後。因盜匪充斥。而周姓家。又生計艱窘。於是商得李某同意。將女送至李家爲童養媳。但女年八歲。乳名小換。自到李家後。因恩家念母。終日啼哭。吳氏見狀兒氣驟熾。始則謾罵。終則大打。錐刀板棍交加。諸身因之体無完膚。狀極可憫。近來該童養媳已患病。飲食日減。將來性命如何。尚難逆料云。　宗

瀋海機車運回

奉天　瀋海鐵路。元帥林車站。前曾有將機車擄壞。焚燒不堪。於往來列車大有阻碍。飭令各工人。將壞車力爲整理。以便通車。業將車輛。均行整理完畢。於月之七日。運回瀋海站云。　宗

偽幣發現概數

奉天　近月以來。奉垣附屬地內。發現行使偽造紙幣。及日本五十錢之銀貨幣。貨幣若極爲增多。頃據關係方面之調查。奉垣一地。三月份。發現六十六起。五月十一起。六月五十五起。七月八十八起。八月份尚無準確之調查。若以全滿各地計算。三月份。一九八起。五月一五九起六月一七六起七月一九四起云

省署注重民食
查禁搗把紅糧

奉天　省公署省長臧奉九氏。以秋季收獲待畢之期。民間食糧最關重要。前曾三令五申。禁糧出境及密運關內在案。仍恐當此秋收之時。各縣境之奸商利圖。搗把紅糧。從中漁利。影響民食。亟應嚴行查拿禁止。以免影響人民口糧。特于月之八日。通令所屬五十八縣公署。轉令所屬一体嚴行查禁。如有搗把紅糧。或運出境及關內者。一經查出。或被舉發。除將糧石充公。並嚴重懲辦云。　許

調查洮南水災以資救濟

奉天　省公署。前據洮南縣呈請。水災奇重。請發急賑。當經決定先發紅糧一千石、從事賑濟。業載前報。茲聞省署爲根本救濟該地水災計。特由民政廳於日昨。派富維清前往詳查一切。一俟查畢返省據報後。即行籌畫。根本救濟洮南一帶水災方策云。　宗

慶豐演戲募捐拯救災黎

奉天　鼓樓南于石橋胡同濟慶豐電影院。自經尤學和方健元。改演京劇已三日矣。聘請安慶戲班。並聘到南北着名之男坤角色。如文武老生齊學敏。茯麟童武生。坤角如蓉妙香。花艷舫。每日登臺演唱拿手好戲。茲該臺經理方尤二氏。爲演戲籌振江省水患計。是特排演滿洲國王道施行新劇。籌演義務劇三日。將所有之票欵三日收入。皆鄭匪水災會振放云。　東

教廳注重崇儉
查禁學生奢華

奉天　教育廳長韋煥章氏。對於教育事宜。莫不積極整頓。茲該廳長近查省立各縣中小學校之學生。服裝多尙奢華。殊屬非是。查爲學生時代。最宜崇儉。以養成儉僕之風。華服非學生所穿。亟應禁止。以重崇儉之道。是特於月之八日。除令省立各中小學校遵照飭令各生知照外。並令各縣教育局。轉令各校一体查禁云。　許

奉天日語學院選送學員

大南門裡。奉天日語學院。現以該院。第三期學生。已於上月底畢業。此次考試最優者。爲項守榮、張允成。董景和等三名。該院長特將項守榮。送至軍需訓練班肄業。張允成送至安東森和公司充翻譯。董景和送哈爾濱。日文打字學校充爲教員。其餘送列學生。仍擬繼續派出云。　宗

警廳注重軍實
軍械不足即可來廳請領

奉天　全省警務廳長三谷清氏。以秋季防務緊要之期。保障人民生命財產。對於軍械秩必須充實。以厚實力。倘軍械不充。遇有事故束手無策。況各縣胡匪出沒無常。日熾一日。各縣警察爲維持地方秩序。是特于月之八日。通令所屬各縣警務局。各有軍械不足時。即可來廳請領云。

老道口處胡匪強搶小販

又訊皇姑屯老道口地方。有小販王兆林者。素以賣香烟雜貨爲業。藉資糊口。於月之八日早七時許。王販將設攤之際。突來胡匪一名。手持小搶一枝。向王射擊。幸王躲過。當搶

股匪所過之處
廬舍均成坵墟
匪製木砲云係攻鎭攻站之用
鎭所立難民收容所人數漸少

騰鰲堡　近日之胡匪。雖均言係保險。不過口頭禪。仍是到處焚燒搶掠。鐵道以東下葉子園。於月之六日早。被匪焚燒全村四十餘家。僅賸四分之一。同時李氏房身。亦被胡匪攻陷。據傳聞胡匪約有百名。匪首忠臣。忠勝。三合等三綹合一。假報綠林好之名。而入該村。吃完飯即大肆焚燒。又訊鎭西新台子來人報告。該村住有胡匪一大幫。衆約四百餘名。在該村製造木砲。內外均用鐵頁造成。該砲長約丈餘。十一道鐵箍。現已造成。于月之六日。經匪首黑虎。率帶匪衆四十餘名。業將該炮運往東來。奔王鐵屯道上而去。有言係襲擊火車站的。有言係攻打鎭衙的。該炮能裝大藥半斗。炮子竟用砂子。究竟欲攻何處尙未証實云。又訊鎭街所立難民收容所。初立時難民到過七百餘名。現在

紫禁仙輿詰旦來青
旂遙倚望春臺不知
庭霰今朝落疑是林
花昨夜開
少齋仁兄屬　方煜恩

稅署重新規定
調查員川資

奉天　稅務監督署。署長王家鼎氏。以調查員赴各地調查事務。往來之路費。共需若干。雖各造表呈報。詳爲審查。諸多不合。是特由署從新規定。印製旅費單表。按起程日期起。王某處止。旅費共需若干。須經被調查之商號。除蓋該號圖書外。須再蓋一手戳。方爲有效。否者無效。現已印刷完畢。以備調查時需用云。」　東

自衛團佐易人

錦縣　自衛第二分團佐常裕。刻以八家子臨時自衛團被搶一案撤差。所遺一席。茲委教養工廠廠長于雲亭接充。於九月四日到差視事

附城伸刀割地

海城　附城蓮帶。高粱穀子均已成熟。加以此種高禾足以掩藏胡匪。故皆急極開割。在此錢緊時期。即可薄得收入又可減輕匪患云。」

財政收支現況

奉天　茲據稅務監督署消息云。關於全省財政之統計。業經王家鼎署長。核結清楚。全省所有捐稅課賦之收入。每月約共八百五十萬元。每月總支出約八百三十萬七千九百元。每一月可盈餘十萬元有奇云云。　東

隊長捕獲慣匪

奉天　省保安第二大隊。第二中隊長邵蘊珊。於月之六日午後三時許。在城內皇宮大街。拿獲慣匪張玉蓮一名。聞係著名匪首。乃於日昨押送警察廳偵緝隊訊辦云。　宗

宣布食蟹無益

營口　市警察署長白銘鎭。茲因近來螃蟹登市。販賣者頗多。而居民購買食之。時發生瀉痢之症。屢有所聞。本署以事關人道。特飭知本署宣傳部。製印標語若干份。其標語（一）蟹與柿同食殺人。（二）蟹與碑酒同食大瀉痢。（三）蟹與葡萄同食大瀉痢。或有性命危險等。故該署已貼粘各街分所門首。以便市民閱覽。而爲食蟹者之注意云。

海城華商會啓事

茲啓者時値青紗障起胡匪橫行綁掠之事屢有所聞本會爲防患未然計公同議定嗣後各號無論財東經理櫃伙等如遇胡匪綁掠索欵抽贖以及生命危險等事各由天命本櫃槪不負責恐未週知特此聲明

大同元年九月六日　海城附屬地華商會啓

本報海倫分社易人啓事

啓者本報海倫分社長劉崐亭因有他就現已辭職遺缺茲另委王子玉接充嗣後該地各界如有訂閱報章及刊登廣告者還請向王君接洽爲盼此佈

泰東紹介欄

	一次	四次	七次
五行欄	一元	二元	三元
十行欄	二元	四元	六元

求事廣告半價、不出名者倍價、名在此加三成、全年半價

招募特約店　希望者報名質問即與詳答覆　大連彌生町八　電七八七四　明華糖果食品公司

並有間宮式以及手提金庫俱全　大連浪速町　電三〇一五、　山形洋行

出售自動車　有道濟片自動車一輛能容乘客三十人載貨均極適用今欲廉價出售願有買者請來鄙分社接洽可也　郭家店　泰東日報分社啓

啤酒　金星牌麥酒及サツポロビール販賣　大連山縣通一四一番　盛進商行　電話五四七七番

各種機器特價出售　土木、鐵路工廠、大山、農園等用　機器　大連市山縣通　蘆田洋行　電話長三四〇六

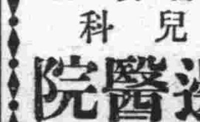

便利低廉　堅固無比　不二謄寫版　大連市榮町二番地　惠比須町電車站前　大氣堂　電話四二二四九番

吉光金庫　大型及手提各種

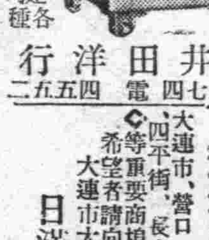

監部通七四　電四五五二　佐井田洋行

耳鼻咽喉科　小兒科　渡邊醫院　大連市信濃町四四　電車浪速町停留所前　電話五六六六番

辦理關於民事刑事商事法律一切事業　辯護士大律師　長古三郎　事務員　劉日新　同　龐世富　大連但馬町二六　電八八六〇

至急　募特約店　大連市、營口、遼陽、奉天、撫順、四平街、長春、哈爾濱、安東、等重要商埠均一個特約店　希望者請向接洽　大連市大黑町九〇　日滿食料研究營業部　電話七六二二

奉山鐵路管理局啓事

爲聲明事茲有營口永世街商號正興源保得王慶恩承租本路營口蓋塘地畝拖欠租金現大洋九百二十三元八角三分至前民二十年十月二十日交清承還保條一紙於事變遺失此項保條無論落於國內國外任何人之手一律作廢特此登報聲明

奉山鐵路管理局車務處廣告

爲廣告事查各商號爲招徠營業起見於本路沿線及各站內揭示廣告者爲數甚夥惟以紛然龐雜漫無限制殊屬有礙路務本路爲整飭起見特制定「本路沿線及站內揭示廣告規則」自九月一日起實行欲知詳細請就近詢問各站站長或到本處營業課接洽便知有已在本路揭示之廣告欲存在者須自本年九月一日起照章繳費倘截至九月十五日止尙未繳費者即將廣告予以撤除恐未週知特此廣告

省南阿什哈鎮 竟被股匪佔領

公安隊并未接觸即行退出 匪入街秩序尚好命令很嚴

吉林 永吉縣第九區。阿什哈達。位松花江上游。距省垣二十餘里。爲樺甸縣水陸入省之要道。該鎮設水上公安第三分局。永吉公安第九分局。每當開江後。省垣各大木業。於該處均設分號。頗稱繁盛。由春至今。因受時局關係。各般生意。均皆不振。匪幫未得侵入。不意於九月五日夜。該二公安分局。全行退出。於六日報稱義勇軍某團四五百人。進佔該鎮。入街後。秩序尚好。命令商民照常營業。不得驚慌。一切飲食。由商民供給。其匪首進街後。向其部下嚴申禁令。不得搶掠。不得姦淫。不得向商民索好吃好喝。志在衛國愛民。倘若查出違犯禁令。定以軍法從事。並不限商民出入自由。故六日由該處來人。述說很詳云。

保衛第一大隊譁變

敦化縣保衛第一大隊。正隊長姜德勝。率同隊兵二十名。於日前叛變拉出。拐去大槍二十棵。子彈六百餘粒。昨該彭縣長。呈報省署。請飭屬通緝云。

冷春林圖逃被斃

吉林 巴虎門外。教養工廠。內收之碼啡犯。冷春林於月之四日。夜十二時許。手持斧頭。逼令張文牘毀去腳鐐。否則即行砍殺。而張文牘無法支撐。遂爲砍開。該冷犯即越後牆逃跑。張文牘當即報告省公安巴虎門外分所周照田分局員聞報。即帶警追擊。並派前往獲處。以免發生異外。該犯持斧奔跑之際。警士趕上。因其持斧兇鬥。於無可如何之中。遂用槍射擊十餘響。方始命仲。該犯即時身亡云。

反軍進擾江西

烏拉街鎮之圍尚未解除 哈達灣毀路案係彼所爲 旅長營長被匪架票

吉林 反吉林軍。馮宮等部下。近日積極思逞。於前日由烏拉街駐軍某營之司務長來城云。烏鎮由閣大隊長防禦。異常堅固。反軍雖多。諒難攻入。不過官兵日夜辛苦。不得休息。據云反軍近將烏鎮四週。築有深壕防守。不令出入。作爲久困之法。來其慢個因缺食糧。官兵自潰。反軍除困守烏鎮外。並徵集小船甚夥。在江面聯成浮橋。由江東所來之大部隊。均由此渡過江西。聞渡過人數不詳。而陸續通過三晝夜。五日下午九時。吉長路九站哈達灣間。擊車毀路。皆係渡江西之反軍所爲。省城防務堅固。日軍。警衛隊。公安隊等。維護很嚴城門要路。皆備有砂袋掩護。城之西東兩端。築得大壕。由省公安局。僱得小工數百名搶修。外邊雖然風聲鶴唳。而城內之商民。尚皆安堵如常云。

駐盤石警第五旅。朱力罕某長趙營長等。帶隨從兵數名。乘吉海列車來省。於四日行及取柴河站東。鐵軌損壞。車不能行。突由林內闖出股匪若干。登車搜翻乘客。匪衆兵單。不能對敵。致朱旅長。趙營長。及其隨從。等皆被匪架去。逃入山林矣。

二次猪種品評會

鞍山 客秋滿鐵農事試驗場。主辦在鞍山開猪種品評大會。成績極佳。依等級優予獎勵。以期改良。今秋鞍山地方事務所主辦。在滿鐵苗圃内第二次良豚評判大會。計有遼陽來猪兩口。瓦房店八口。大石橋十四口。鞍山三十六口。會期由八日至十日共三日間。預定十日午前十時發給獎品及証書云。

殉職工人盛葬

鞍山 日前匪徒在立山驛北。侯家屯附近。將鐵路破壞。派工人往修之際。適與匪相遇。與護路軍警雙方開火。致將立山保線區之臨時工人沈殿文。被匪擊斃。滿鐵以其殉職可憫。乃在立山驛前爲其追悼。高搭靈棚。且延僧經一台滿鐵總裁被以下各首腦均派代表。於八日午前十時齊集靈前弔唁云。

維持民食辦法

鐵嶺 縣公署奉省令規定民食維持辦法四項。照錄於下。（一）調査商民存糧若干。（二）實行禁糶。輸入匪區。（三）所屬是否均已施行。積穀備荒法。（四）所屬近來糧價。有漲無落。究図何故云。

育生藥房被騙

鐵嶺 本邑西關。育生堂藥房。於月之七日晨八點許。來一少年。身着藍布大衫。洋服褲。面有淺白麻誌。學士頭年計不過二十五六。進屋後聲稱買藥。該藥房將藥包好。核大洋兩圓。該少年言有十元大洋票一張。還却家中。令該藥房。持零大洋八元將藥送去。隨其取大洋十元。於是該藥房。即派櫃夥前往。行至西關大隊部胡同。門牌八號。程姓屋內。該少年將大鴻洋八元。丸藥兩付。從該櫃夥手中搶去。飛向西南逃去。該櫃夥係小孩。年方十五歲。追之不及。乃返櫃告知經理。報告西門分所。嚴行通緝。事後能否偵獲。容訪再誌。

小綹光顧教員

鐵嶺 本邑南門外。三道街市場。乃人烟稠密之區。秩序繁雜。日有小學薰某者。腰內代有大洋四元。散步行抵該市場。一時不慎。竟被綹兒瞥見。將大洋兩元。盡行竊去。待薰某察覺。己杳如黃鶴矣。

警署召集會議

討論應興應革事項

安東 本埠警察署。招集各分署會議。爲討論地方改革事宜。在不正當場所。務須嚴加注意。而免發生意外事故。由分署。轉知各分所一体遵照。規定事項。於下。

一、所屬不正當娛樂場所。各娼窰伙房等地。均應特別注意。

二、街市間豆餅馬車絡繹不絕。地方秩序有所紊亂。並易互相碰撞發生不祥事件。應令各該警迅速指揮。以便交通。

三、警察出勤不准騎車。

四、境內烟賭等地。易匿藏歹人。際此時局不靖。地方多事之秋。亟應嚴重查拿。以清盜源。

五、各警所對於消息傳送。應特別迅速。以免貽悞要公云。

警備司令檢閱軍隊

安奉地區警備司令部李司令。因地方匪患日熾。民苦愈甚。爲肅清治安計。惟各處駐防剿匪軍隊。恐有豫防不周。必須親自檢查校閱。並再籌劃佈置一切。故該司令。於昨搭乘輪船。前赴孤山。駐防第一營校閱。以便考查民隱等情。約能數日逗留。待事完善。即返任地云。 競

嚴禁員巡受禮

安東 安東稅捐局。於三節向有商民餽送禮物之惡習。近自馮局長蒞任伊始。日昨通知各員巡。近以滿洲國官吏。遵行王道主義。將東北時代之惡習慣。應一律蠲免。以期政治刷新。而養成廉潔。以蘇民困。往者每屆年節時間。各商號往々餽送禮物。以討員巡之好。今仲節將屆。仍恐各商號再蹈故轍餽送。一律禁止。其有陽奉陰違者。查出定行嚴重罰辦不貸云。

各機關公務忙迫

安東 頃據各機關之消息。近因地面不靖。多事之秋。對於來往之公文函件。以及各處情報。特別繁多。辦公人員。每日異常忙碌。大有朝夕不分之慨云。 競

夜市營業蕭條

安東 本市附屬地。頭道橋大街寬濶潔淨。堪稱其冠。故經官署許可。在該街設一夜市。玆入暑以來。滿日鮮商等。爭先恐後。前往設立攤床。以廣推銷。聞近日來。晚氣漸涼。遊人日少。而各商之售賣。遂亦蕭條。調查今年夜市之經營者。不但無利可賺。還得虧損血本。亦算年月不佳之關係云。

商會招商會議

安東 總商會於昨午前十時。經孫會長朗宜。招集各商家到會舉行會議。所討論之事項。係爲前所推選雜貨顧主席爲代表。維持雜貨行市。現經到會大家。請其出席。辦理雜貨善後。以資進行營業云。

防疫工作雖完 檢查仍嚴

安東 當此夏盡秋來。時寒時暖。天氣變遷。忽好忽歹。流疫雜症。多生是際。玆聞防疫籌備處。近雖結束。而沿街檢查頗嚴。聞德山汽車行張某。嘔吐不止。下瀉相繼。據報告後。當派醫官。前往檢驗。果屬染疫。遂將患者送至隔離所。以便療治。而便考查是否眞性虎疫、其家屬均送隔離所暫行隔離。將其車行。停止營業。門窗封鎖。斷絕來往。而該毗鄰。同聚源。亦有連帶關係。將櫃夥。送往隔離所。以防傳染云。 競

鄉校陸續開課

安東 四鄉學校。自去秋事變以來。各地胡匪。接而蜂起。強搶踩躪。已達萬分。所以農民遷移十室九空。故鄉間各學校。全体停課。以迄至今。因經軍警等。撤底痛剿。地面已恢復治安。又兼秋收在即。農民刻已紛紛返籍。現聞各學校。均已陸續上課。學生亦見踴躍云。 競

商民團已成立

四平街 商家共集四十一人。民戶共出三十人。共成立商民團七十一人。惟槍械缺乏。無從租借。若有自帶槍者。商民皆樂於僱用。故用人一層。尚須再加討論。此刻雖已成立。而人數尚在不齊。只以槍械缺乏之故耳。

村長幾爲匪算

四平街 東鄉馬村長。日前携岳過老霍家。恰院內有匪二十餘人。馬岳二人直往叩門。匪已暗暗埋伏。欲得二人而甘心焉。幸霍家開門。暗通眼色。二人急急逃回。否則必爲匪所算云。

稅局設卡添人

四平街 日今新粉登市。稅捐局正在設置分卡之時。聞今日已派出四五人。分向要路設立分卡。而稅員率皆新添。薦人者仍有不少。謀事之難。於此可見一斑矣。

大豆繼續提價

四平街 自新豆登市。豆價非常活潑。開行一元九角有奇。大價至二元一角以外。因糧車踴躍。乃逐日跌落。小價曾落至一元七角六分。由此復又繼續提高。前天在一元八角以外。昨日遽漲至二元。光景仍有繼續提高之勢云。

糞積如山 肥料處置若罔聞

營口 市肥料包辦處。自劉某等承包以來。對於各處之廁所大糞。時常有遺悮不拾。則日久積堆如山。臭氣蒸薰。行人經過。無不掩鼻口出煩言。而對於市內各處居民住戶院之廁所。尤其置之不理。則積糞更成山川。而臭氣已達街中矣。玆以通惠門街。及撈嚴寺西一帶。該肥料處未曾派人拾過。若日久不拾。則此地竟成大糞之區。臭氣市井也。惟望負責人員。加以指導可耳。

報面日語學校

（50）

前三天講過去的全是車的名稱、關於普通車的名稱、差不多都已說了、以外固然還有很多的車我們沒有說到的、但是那些車平素我們不大見、就沒有學的必要了！現在我們且就關於車的話、舉點句子於下：

キシヤガテイシヤバエツキマシタ、
火車到車站了、
ツキマシタ是到了、已經到了、
オオゼイノヒトガオリマス、
很多的人下來、
人很多叫オオゼイ、オオゼイ只限於人說、衆多的意思、オリマス是下降、
オオゼイノヒトガノリマス、
很多的人上去、
ノリマス是乘、在此處說固然也是乘、但是現在就變成動詞是上去了、
アナタハドコマデイキマスカ、
你到那兒去、
還是正在走的時候、有人問他上那去 就說イキマスカ、
ワタクシハテイシヤバマデイキマス、
我到火車站去、
若答ステーションマデイキマス也行、
キシヤハナンジニハツシヤデスカ、
火車幾點鐘開、
開車叫ハツシヤ（發車）
タイガイサンジニハツシヤデス、
大概三點鐘開、
ツギノテイシヤバデトマリマスカ、
下站火車站停住麼、
在這句里就不必提キシヤ了、因爲到火車站停住、當然是火車、誰都知道的、
イマステーションヘツキマシタ、
現在到火車站了、
イマ是現在這一句也不用提キシヤ、就說ステーションヘツキマシタ
到火車站了就可以了、

韋廉士醫生紅色補丸絕對担保不含麻醉品或其他有損之藥品

韋廉士醫生紅色補丸雖極嬌嫩之人服之亦十全穩妥絲毫無害

韋廉士醫生紅色補丸只含補益貴體之原料而毫無成癮之流弊

韋廉士醫生紅色補丸因其盛名遍世界遂有不法之徒起而仿造低價丸藥稱之爲韋廉士醫生紅色補丸或稱其功效相同用以銷售漁利凡遇此種情形切勿被騙須知眞正韋廉士醫生紅色補丸乃是韋廉士醫生藥局獨家秘方之製劑係在美國嚴格法律之下所配製保証其成分絕對純淨不含任何麻醉品或其他有損之藥物所以君可信賴韋廉士醫生紅色補丸之原料除補血清血强健神經使全体康强之穩妥神効原素外無他物也

察省蔚縣北大街福義德號馬君尚志來書云「予患泄瀉以致精神不振肌瘦体虛嗣因友人王馨香君介紹吞服韋廉士醫生紅色補丸瀉症漸愈体亦轉强自是敝處人民前慮該丸有含麻醉品者釋然服用亦均滿意故予對於此丸深致欽佩而樂爲介紹焉」

韋廉士醫生紅色補丸乃是天下聞名安全有效之補血健腦聖藥無論男女均屬相宜　遠東總發行上海江西路四五一號韋廉士醫生藥局各藥房均有出售每瓶一元五角六瓶八元中國境內郵費免收

特別警告

玆特鄭重警告大衆切勿購買低價蛋形類似韋廉士醫生紅色補丸之紅丸須記定韋廉士醫生紅色補丸總是裝瓶發行其裝璜如上列之圖樣從來不散倉出售且永遠不散倉出售病家務要認眞明辨方可免受欺騙而服用功効毫無之僞品也

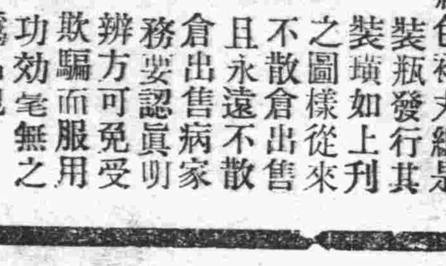

此鎮江小孩因發熱衰弱

惟嬰孩自已藥片使之迅速復原

小兒發熱即使輕微亦損元氣元氣一損所資以建設强健身子之要素遂爲其虧耗所以有識之父母常備嬰孩自己藥片于家中以免兒童發生熱疾或其他病症但見病狀發生立即施用此藥片自不至纒綿牀褥而小兒珍貴之元氣亦可保矣

江蘇鎮江西門大街震源銀樓經理李君國祥云「小兒長福常患發熱腹脹胃呆等症屢藥無效瘦弱非常後聞嬰孩自己藥片治愈同樣疾病乃試投之逐見熱退胃强不久竟完全痊癒矣眞兒科聖藥也至感至佩」各藥房均有出售或直向上海江西路四五一號韋廉士醫生藥局函購每瓶七角六瓶三元五角郵費在內

警告父母 爲你愛兒的健康計

家庭之圓滿爲何呢？

普通一般人多不明可怕的蛔虫之毒害兒童。因此愛兒招來危險者甚多。甚有遺誤至不可救藥者。致夫婦間失和。而破壞家庭圓滿者世間不罕其例。實際世間沒有比蛔虫毒害兒童之甚者也。尤其當玆夏秋季。青菜瓜菓最多時。兒童吃用此等品。於不知不覺間就將蛔虫卵帶入於腹中。仔虫出卵殼。奪食體內營養分。日漸生長盛繁殖。兒童心身因之日就衰弱。腦經因之日益遲鈍。則其結果。在學校之學業退步。或績不良。恒落人後。尤其幼兒因毒而衰弱之程度愈快。蛔虫則横行於體內各所。遂發生種々之障害。以成百病之根源也。故若欲驅除此可怕的萬惡蛔虫。唯有時々服用此馳名中外有名的靈藥「滅疳寧」不但能除腹內既有之虫。並可預防諸病之發生。又「滅疳寧」芳香甘美。容易服用。小兒尤喜服用。効力偉大。絕無如「疳積糖」等危險之副作用也

滅疳寧

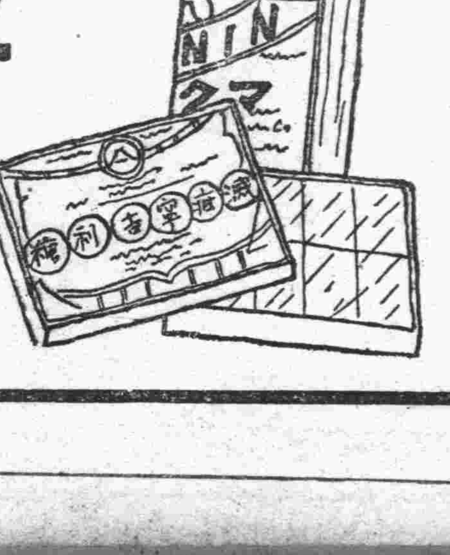

定價		
藥片	一角八分、三角	七角五分、一元三角五
吉利糖	二角　五角	一元　二元

詳細說明書函索即寄如要樣品請另惠郵票拾分

各地大藥房均有代售

總發行所 株式會社藤澤友吉商店
本店 大阪　支店 東京・京城・上海　大連支店 大連市山縣通七番地

總經理處 日本賣藥會社大連支店

雙美人牌牙膏

珠玉之皓齒即健康之表徵！

康健乎—活動乎—

仁丹活用之秋

由炎暑之虛弱而趨强健、由沈滯而趨活躍、由休養而趨修學

大飛躍最好時令即現今！

此際任何機會宜活用 仁丹培養心身之根基

微妙藥理作用 仁丹依照最近學說所云藥物學上複合作用極確切合理以爽快心神强健胃腸明晰頭腦

仁丹爲保健起見依最合理之藥劑配合對於人身實具微妙之工作益以仁丹可誇之特長爲藥品而兼含「維他命」其他之營養故仁丹一藥便能發揮藥品與營養之兩效是仁丹乃最簡便之保健藥而爲智識階級所賞用之一大理由也

仁丹

銀粒 配伍朝鮮人蔘及「維他命乙」藥其藥力充實與銀色之感觸尤爲新人物所酷愛

紅粒 更又認爲增加健胃營養殺菌並精神舒暢等微妙之合同功效最稱進步之常備藥

孟索樂達母膏

各家庭必須常備的藥

孟索樂達母膏五特効如經試服莫不交口稱贊

皮膚保健藥 主治効能及用法

脚氣保有特効、跌打損傷、挫傷、切瘡、湯火、頭痛、灼傷、頭腫、頭迷神經痛、疝痛麻木感冒頭痛、凍瘡皮膚皸裂、唇裂、鵝掌風、赤風疙疸、癢疹遍身瘙癢、汗疹濕、脚癬、內外痔、纏脚焮腫疼痛、脚氣癢疼、小兒爛痔股俱可用此藥効力如、神刮鬍、剃頭、然後擱豆力大、此藥先將藥搽迨乾 可不受刀毒 滅菌大、其外有皮膚病或筋節骨麻木等抹擦這藥有効蓋從前曾未有之靈藥也、

全滿洲各地方大藥房均有經理處

東三省總代理 福音洋行 大連伊勢町八九 電話三八一二番

支店 福音公司 奉天大西邊門外 電話二二三七番

電車過處‥ 幼女身首異處

大正通之一幕交通慘劇

市內大正通一五番地。苦力陳鳳財。年四十歲。長女彩鳳。年四歲。於九日午後一時許。隨母遊於街上。時其母懷抱二歲嬰兒。而彩鳳跟隨於後。其母於途中適遇鄰人。見而之下。道長說短。忘却彩鳳。二人相談甚覺親匿。彩鳳年幼食玩。見母熱談不暇。顧及之時。露現其天真爛漫之天性。

手舞足蹈 東西奔跑。狀極活潑可愛。値此時有柳樹屯一七七番地人現住泉町一五番地電車運動手宮世德。年三十七歲。操馳電車。行經此地。該女不知躲避。一脚押進車軌。宮未暇顧及。比至警覺。即欲停車。而已不可能。竟將該女轢於車輪下。拖曳數武。始行停止。而該女經此一軋。攛腰而下。

身首異處 鮮血淋漓飛濺於各處。全身幾爲血染遍。顏面模糊不可認。其情之慘。不忍卒睹。行路者麕集。見之者莫不酸鼻。而現悲慘之狀。一時遠近聞此消息。爭先恐後。蟻行於路。奔至肇禍地點。以於交通慘案之究竟。交通爲之遮斷。來往之車馬雜列。極呈混亂之狀態。母女正在談論方酣之時。忽憶起其女在旁。及回首女已不知去向。左右關盼。見女欲越鐵軌。繼見電車隆々而來。

大驚失色 急大聲呼喚。爲時已晚。呼之不應。追之不及。眼看親女攛入車下。急趨覩之。女身已將變分。一個活潑可愛之小孩。此時氣息奄奄。只留一息。其母聲色俱變。木立多時。幾暈倒於地。繼則嚎啕大哭。幾不能成聲。觀衆見女撲臥狀及母悲慟狀。無不爲之淚下。環視良久。官署得息。前來檢証。該女以車送醫院醫治。但傷勢過重。於抬上車時僅留一絲氣息。車行至中途。即添一弱小新

枉死城中 鬼矣。女母哭泣之聲。亦隨而厲。希有兒女者。勿任兒女隨意玩耍於路上。以期市虎吃人也。即我成年人亦不可一時疎忽也。

密運層出不窮

風船密運砂糖又破獲一起 二十六包俱被收

自往外埠密輸砂糖案屢次發生以來。市內各官署對於此種事件。即嚴重加以取締。一經查獲。即施以罰金沒收。結果仍有不良商人。乘機密輸。市內入船町海岸住戶陳魁五。年五十九歲。原籍山東省登州府福山縣人。日昨午前六時頃。於該附近山城町海岸。用風船密輸砂糖二十六包。價共約二百餘元。方欲開船。即被北大山通警察所發見。立派人往該檢查。結果皆被檢出。陳當即被拘。糖俱交至該附近稅關徵收處。現已由稅關徵收處審問加罰云。

旅順發生强姦案

登徒子被逮捕

旅順市鮫島町二番地之三關東廳醫院小兒科部長王體周介氏宅。於九日午前十時十分許。忽闖進十八九歲日青年。手持三寸餘之利刄。躍入裡間。將看門之中山本和文(假名)年二十一歲。推倒。强行姦污。逃無蹤影。接得此報之旅順警署。派生警部居塲警部補活躍部分密佈終網。偵查犯人。於十一時半將旅順小川增太郎夫人令弟山傳一夫十九歲。於

商人運糖在津被扣

玆有范永泉者。係天津人。現住大連亨增利。前月二十四日雇王洪順船。載赤糖二百包。値金一千八百元。擬運往桃河販賣。不料路過天津口外。忽被官方將赤糖全部扣留。聞運貨已在連納稅。究竟因何被扣留。尙在調查中云。

日滿博覽會彩票 滿國某要人訂購五萬張

大日滿博覽會。此次更出彩票八萬張。總計賞金四萬圓。市內各商代售。彩票入場券等情。已誌於本報。玆據聞此八萬張彩票。現已被滿洲國某要人訂購五萬張矣云。

滿變一週紀念日 委會議決勵行事項

滿洲事變一週年紀念。於九日午前十時在市會議場。曾開會議。大体已誌本報。而該委員會所議決之實施勵行事件。昨十日大連水上警察署向埠頭船舶係。埠頭築港係。陸軍運輸部。各船舶會社。馬車組合。艀船業組合等處。各下一通報。大意如左。

案委員會函稱。爲紀念滿洲事變起見。於九月十八日午後十時。全滿均須實斷勵行左記事件。

一、禁止各處吹奏汽笛及連打警鐘。

二、各種車馬人員須一齊停止行走及運動。但列車等不得已者不在此限。

三。對於各年戰沒者之英靈。須行點禱禮。

以上三項。於九月十八日午後十時務期全滿各地。均一齊實施三十秒鐘。

水上署管內 虎疫赤痢統計

自虎疫赤痢等症發生。水上署所轄極小之區域中。發現虎疫眞性患者達數名。近來虎疫已完全被滅。赤痢患者仍時有所見。但依現在統計。虎疫眞性患者已達九名。其中已死者爲七名。餘二名皆治愈。至於赤痢患者。依現統計亦達九名。中死者一名。外八名尙在療養中云。

城子疃安東間 開通汽車

滿電汽車會社。因計畫城子疃安東間之滿電汽車通行。現已有具体成案。爲謀本年實行通車。現已由市內各方購買機械云。

室內無人 潛入宵小

王顯賢。年二十四歲。原籍遼寧省復縣人。現住市內小崗子財神街八番地。於本年四月二十二日。乘叢運珠家人外出。知宅內無人。因生行竊惡念直闖入叢運珠宅內。大施搜索。但未得金錢及其他貴重品。僅竊去衣服四件。値金十元餘。經報警署犯人未久即被捕。於九月十日解送地方法院云。

横領鉅欵與妓同居

因醋欲自殺 被發覺秘密

市內青雲台十一番地新高製菓會社藤本惠一。年二十四歲。以横領之九百圓租賃一岐町房屋一處。與市內逢坂町娼妓

今日球聲

正金英報兩棒球隊 二次軟式棒球友賽 午前九時賽於二中塲

正金棒球隊與英文滿報棒球隊於上星期曾作一次軟式棒球比賽。成績極其良好。現該兩隊又約妥於本星期午前九時假第二中學校前棒球塲作第二次軟式棒球友誼賽。上次正金以六比八敗北隊員不因此氣餒。鼓奮努力練習。期雪前恥。而英文滿報隊故此次兩軍相遇。定有一番苦戰云。

飛飛約戰侃侃 午前九時於侃侃球塲

飛々籃球隊約侃々。球隊本日午前九時比賽於侃々球塲。飛々隊於上週曾以三十一對二十六擊敗執大連籃球牛耳之黑猫隊。其實力雄厚可想而知。而侃々隊雖多日未聞其比賽。然士別三日。即當括目相待。況有新加隊員。其實力雖不可預測。然亦不可輕侮也。

籃球◇卜內門對中隊 午後四時半賽於大廣塲之籃球塲

卜內門隊爲市內之强旅。自於黑猫飛飛比賽後。練習益勤。聯絡頗佳。中隊亦屬不弱。想二雄相遇。定有一番表演。玆定於今日午後四時半開賽於大廣塲籃球塲。兩隊勢均力敵。初次交鋒必有可觀云。

工華滿銀 初賽足球

工華足球隊應滿銀足球隊之約。定於本日下午五時假中青足球塲作初度友誼。觀摩

扁聯三井 足球賽

扁聯足球隊爲觀摩球術本星期又約與三井足球隊友誼比賽。時間定於午後三時。假錢供球塲舉行。兩隊相逢。定有精彩表演云。

秋季清潔檢查

沙河口警署擬檢查日程

大連沙河口警察署。素注重衛生。自虎疫發生。該署以朝纖夕。整頓衛生。結果將殺人如劍之虎疫撲滅於無踪。但該署以時在夏末秋初。雜疫最高盛行之時。對於衛生上猶力加整頓。現屆秋季清潔檢查期。於署援例自十月五日至十月十日舉行秋季清潔檢查。該署居民依左記標準於檢查前清掃潔淨以待警官之檢查。如於指定期日難以施受檢查者。須是理由呈報官署。在鄉村具呈所轄警察官吏派出所。請求承認。如遇雨順延。玆將清潔方法施行標準及檢查日程誌之如下。

▲淸潔方法施行標準

一、住宅及貨架等有家具及其他能移動之物品。應全部搬於無防害交通之處的掃除屋內外。

二、房屋內有天棚與床鋪如能掃除之時。務要掃除之。

三、蓆敷物鋪蓋。衣服類須受三時間日光之蒸晒。但懼日光有褪色之虞者。須於屋內受大氣之乾燥。

四、水道。井戶。日常食品倉庫。廚房。浴室。空倉。板下室。廣箱。賍水溝。廁所附近應留意掃淨之。並修理其破壞之處。如有未設便所者。應急速建設之。

五。掃除住宅貨架後。務圖通風及光射。

六、住宅內濕潤之處。須敷土砂石灰或木灰。以圖乾燥。

七、塵土及其他汚物。或於無火災憂慮之處。燒除或收入器具內。勿使其散亂。應集積之以圖運出之便利。

八、劇塲及其他具行塲。旅館。料理店。飲食店。客店。理髮店。魚菜市塲。苦力收容所等公衆出入之處。於業狀或位置關係上。塵土箱應加意掃除之。

九、於市街地未設塵土箱者應設之。

十、前述各項之外。如警察官特別指示之事項。應重勵行之

▲秋季淸潔檢察日程

十月五日 神社前眞金町兩派出所管內。

十月六日 聖德街。白菊町兩派出所管內。

十月七日 水源地永安街兩派出所管內。

十月八日 王陽街沙河口兩派出所管內。

十月九日 直轄管內星個浦派出所管內

自十月五日至十日香爐礁。三春柳。台山屯。滿家屯。欒家屯。小平島。沿滿各派出所斟酌決定而施行之。

連濱紀事 花小英 (二四) 恨海

樂極生悲含淚談往事 孽海難逃復萌短見心

否極竟不泰。樂極而生悲。小英弱不勝風之肢体。加上七八分酒意。益發抖擻精神。在庭中如走馬燈似的。往返盤旋。講了些身段和過場。即至氣竭聲嘶。汗津々羅衫濕透。喘噓々猶復滔々不斷。C君於醉眼惺忪中。一方視小英如顚如狂之蹈舞。一面又測度其何以如此之高興。今日之態度實爲昔日所僅見。當阻其狂舞。謂視汝体質之消瘦。似有宿病纏身。應時加珍重。不得過勞自捐。不然何能永壽。請休息休息吃點什麼罷。且我亦不勝酒力矣。詎料一言方始住口。又觸動其心絃。立時顏色慘變。酸淚似連珠般滾々而下。且悲且語曰。君猶欲我尙能慶八十耶。實在感君盛情。然我何嘗不如斯希望。但强敵四面包圍。陷於重陣人力難囘。永壽二字誠有所不能也。身名俱裂之一女子。死何足惜。所難忘情者。君遇我之厚意耳。今生已矣。來世變犬馬當報大德於萬一也。詢其喜怒豹變何遽如斯。抑將顧某之陰謀。暨種々慘烈之待遇。一字一本分晰詳述。謂窰主不對待你很優乎。何又云然。其未即答。先深歎一口氣道。咳。豈獨有愛於我。是處分我因一時未得良策耳。他且不論。其養女梁三喜。與其掙得金錢無算。看錢的面上。似乎應有好感。況來年字據已經期滿。一文未得即能令其自由。有客千金與其脫籍。尙復斬而不許。以此類推彼心術如何。則已不言而喻矣。我何人斯。而非親非故。尙欲與虎謀皮耶。若然誠是不自量矣。當又叮嚀勸告。謂幸喜你債務僅有三四百元錢。爲數不多。雖然營業不佳。一二年有能跳出火坑。覓一佳偶。將來幸福美滿前途無量。即令不然。我不日北去。欲將數畝薄田售出。猶能盡其棉薄。脫此孽海。仍可獻身舞台。較業此者差强百倍。英答道。君言句句珠璣。使我感激靡地。但自累累人於心何安。我今日不惟不欲君幫我之忙。即已往幫我之忙。猶恨爲多事。一之已甚豈可再乎。總而言之。設無背小包圍。莫說一二年。即三四年又有何妨碍。無如其步步緊逼。非迫我走死路不可。實我之氣數使然無如之何也。尙有希冀於君者。勿忘往歲所囑之言。使漂零女子之骸骨。不淪於異域是感。C君又勸道。顧某已死矣。前途已無危險。不應再作是念。況人生不如意事常八九。又何獨與你而然。至于步步緊逼又何謂也。請道其詳以開茅塞。

體育通信

王樸庭、衣作材、王本富、王鴻雲、蔡公麟、李鶴亭諸君鑒：今日午後二時定在伏見台一中球塲全体練習。屆時希到塲爲幸。 羅青山啓

樓下二角 樓上三角

晝夜四回

無換雜片

自九日起開封! 晝自午後一時、或自午後二時半 夜自午後七時 或自午後八時半

M

問題之犯罪戰慄篇

德國特比斯社超特作 日本版名家非里只、蒂恩監督

「M」云者何意! 繼續不絕之少女慘殺事件與庫牢之悽慘犯罪

大連連鎖街 常盤座 電話二一二九三

緊要聲明

金州永遠興本號及各處分號自八月十二日經衆東議妥各自分立金州永遠興本店及香爐礁分號歸楊仁樸承領改爲永遠興仁記大連西崗分號歸楊樂樸承領改爲永遠興東記普蘭店分號歸楊械樸承領改爲永遠興械記嗣後各管各業各不相干舊有本號分號各圖章一槪作廢倘有普蘭店分號櫃夥張壽寬于正榮清算出號嗣後倘有假藉鄙號名義敝人等槪不負責特此鄭重聲明

金州 楊仁樸 楊樂樸 楊械樸 同具

本報西部分社啓事

逕啓者敝人自本月一日起接兌董偉堂將西部分社外欠賬碼及原有報戶完全兌於敝人管理該社先前收欵員張作雲如與各家若有搗借及往來等事與敝人毫無關係恐未週知特此佈告嗣後各界若有訂閱報章及刊登廣告敝必當格外歡迎望諸君仍賜惠顧爲禱

大連市雲井町一番地協興錢莊內 經理 郭煥亭謹啓 電話九七八三番

聲明廣告

揚樂樸啟事今將先人合資於金州設立永遠興車舖於八月間與諸東實行分夥業已徹底分清鄙人名下分領大連西崗一號改爲永遠興東記自行營業俟後若有舍兄弟等指小號在外作事者鄙人槪不負責恐未週知特此聲明

大連西崗永遠興東記主人 楊樂樸啓

上海大戲院舊址

大連電影院

自九月七日起開演五天

上海開心公司出品 滑稽警世佳片 警世晨鐘 導演 王優遊 主演 徐半梅

佳片預告 流芳百世 九死一生 女俠白玫瑰

聲明遺失作廢

啓者敝人於八月廿五號由烟台天和興立大連該號照付敝人名下一五六七號會票一只計大洋一百元又八月十九號由沙河該分號立其連庄照付敝人名下三四三號會票一只計大洋二百元此兩票於途中遺失經敝人掛妥失票將欵完數領出嗣後該票無論落於何人之手槪作廢紙恐未週知特此聲明

敝人 趙殿勳謹啓

戒烟良機!!!

戒除鴉片嗎啡癮之最好時候到了::::

立秋風冷、四天絕癮、藥費格外便宜

大連市越後町民生醫院

戒烟規章來函即送……相談歡迎

製作修理販賣

秤之準確足以表其人之誠實若欲得準確之秤請來水上洋行

此次新修工場已告落成製造能力既大故價値廉減在滿洲可稱首屈一指並承辦各國度量衡器之測碼

世界各國度量衡器 測量器 理科機械

大連惠比須町(東關街下車) 水上洋行 電話六九四一番

奉天若松町三十二番地 電話長二三一一番 水上洋行奉天支店

華西大藥房、

本藥房自被災以來停業三月有餘今重新修理門面購添各種貨物刻下完工藥品齊備外添男婦老幼科補品以及花柳病應驗新藥時症特效藥丸藥水種々俱全定價格外公道玆擇于月之十六日正式開幕伏望惠顧諸君光臨交易敝藥房不勝歡迎之至恐未週知特此廣告

大連奧町華西大藥房啓

北滿水災募收捐款

北滿各地陰雨連綿致演成二十年來稀有之大水災加之惡疫流行匪賊跳梁人民流離失所絕食斷炊饑饉之狀極爲悲慘此被難數萬災胞及數萬僑民嗷嗷待救因欲救濟依左記各項募收捐款希連濱善士施慨解義囊捐施賑欵拯救此數十萬災黎於水深火熱之中實感謝於萬一也

大同元年八月

發起人

大連民政署　西崗子華商公議會　關東報社

大連市役所　西部大連商民公議會　滿洲文化協會

南滿洲鐵道株式會社　滿洲日報社　大連各婦人團体聯盟

大連商工會議所　大連新聞社　泰東日報社

大連華商公議會　滿洲報社

一、捐欵隨意

一、募捐期限 至九月十五日止

一、受欵地點 大連市役所總務課

一、分配方法 捐欵除特別指定外送交滿洲國一任其分配

登載欵數氏名 團体捐欵務希彙集一處捐上收妥捐欵後當發給領收証再於各發起人報上

◇本社於大連總社及市內各分社與各地分社一律辦理收捐事務

滿洲中央銀行奉天分行廣告

開業年月 大同元年七月一日

業務要目 各項存欵放欵匯兌及普通銀行一切營業

總行所在地 新京長春

本分行及所屬支行所在地 本分行設在奉天省城大北門內并于哈濱吉林黑龍江安東大連開原驛營口公主嶺錦縣及國內其他各大商埠城鎭均設有支行

本分支行營業時間 自三月一日起至十月末日止每日午前九時開辦午後三時止辦星期六午前九時開辦正午十二時止辦 自十一月一日起至二月末日止每日午前十時開辦午後三時止辦星期六午前十時開辦午後一時止

耳鼻咽喉科專門 森本醫院

大連市大山通六十三番地 電話五三七〇番

院長 醫學博士 森本辨之助

包辦中西筵席 應時隨意便酌

大連連鎖街銀座通

北京料理 扶桑仙館謹啓

電話 日人二二一二〇 華人二三二一〇九

東鐵南部通車以來 貨物南行踴躍

南行約佔百分之九十七以上 東行者不過百分之三

【哈爾濱特訊】東鐵南部線通車以來、每日運輸量日增、一日約二十四回、目下旅客列車亦將添加、如斯則南部線之忙碌、亦可想見、八月中甚於滿烏協定、南行運輸特別增高、東行因不通車關係、而頗少、玆列表如下、

	南行	東行
大豆	一四•三三•九	五
其他豆	一•六八三•一	—
豆油	一五九•〇	—
麥粉	三一五•九	—
蕎麥	一六二•三	—
高粱	三二•九	—
粟	三五•一	—
大麻子	二•四四•六	—

此比率南行爲百分之九九•七〇、東行爲百分之〇•三〇云、

之商品、對於研究資料之商品、已羅集一千餘種、送於東京矣、十月一日起、約一個月內、在東京商工會館行展覽會、會期終了後、在化學研究所將此等全部分解、或分析行細密的研究、何種商品能受歡迎、何種商品與日本商品對抗、究察其具体處、爲今後對滿貿易之資助云、

徵收烟稅 整理舊鈔

傅作義談綏遠

【北平特訊】歸綏徵收烟苗稅迭生流血慘劇一節、記者特爲此事、往訪留平之綏主席傅作義、探詢眞相、經傅氏詳述綏遠本年徵收禁烟罰欵經過、及畢克齊民衆、滋事實況、傅氏謂綏遠鴉片向未禁絕、本年曾下令絕對禁止、惟人民尚有私自偷種者、常烟苗初出之際、余決決意下令刈除、嗣地方人士以於苗既已出土、一刈除恐或激起事端、不以本年烟畝罰欵、收回舊紗、整理綏遠多年紊亂之金融、惟昌絕對禁止貪奸民舞弊、更須按實有畝數、認眞徵收、以使下年禁種容易、蓋綏遠舊鈔自民國三年發行後、迄未兌現、價格日落、全省人民、所受損失、不可數計、若今後再不整理、則人民損失、更不堪設想、余籌思至再、爲顧及事實及救濟綏省民衆經濟上之重大損失計、始姑允綏民之請、一面與地方釐定妥善辦法、烟欵按鈔各半徵收、鈔票一經收訖、即就各地蓋印註銷章、迄省焚燬、現洋收交地方保管、兌現收回鈔票、欵由地方保管、並由地方監督辦理、軍政機關、槪不動用一文、此項辦法規定以後、近日鈔價大漲、大有起色、不意日前忽接綏省府來電巧、（十八日）畢克齊人民爲欲少交烟畝罰欵案集數百人包圍縣府威挾滋事、該地爲綏遠產烟最多之區、歷來於查丈烟畝、任收罰欵、蒙蔽挾持爲慣技、此次又復聚衆暴動、嚇縣府、幸軍警維持愼密、未肇其他事端、惟此次罰欵、爲綏遠錢融所繫、民命攸關、且方案全善全省均樂遵行、該地僅歸綏縣之一村、何能因極少數人擾亂一村之阻撓、使全省民衆利益、受其影響云、」

滿鐵擴張 貿易館

【奉天特訊】滿鐵擴張日本商品之銷售、於滿蒙預定在從來之錦州、吉林、洮南、齊齊哈爾、海拉爾、三姓、寧古塔、以外之扶餘通遼 新設立貿易館、但因匪賊、水災、虎疫等之障碍、恐不能實現、滿鐵爲總批發之機關、今後對於貿易館制度、並加擴張、俟明春解冰後、速向扶餘、通遼設館、然後與東京政府商工獎勵館協力、在滿洲活動、研究歐美

滬工商考察團編製 開發青島計畫

注重行政及農工商業 一俟編製完竣即寄青

【青島特訊】前來青考察之滬工商考察團、昨有函到青、謂現在從事編製、開發青島計劃及報告書、一俟編竣後、即行寄青、其報告書目次已定、第一章膠澳之行政、（一）沿革、（二）組織、（三）社會行政、（四）公安行政、（五）財務行政、（六）工務行政、（七）教育行政、（八）港務行政、（九）農林行政、（十）其他行政、第二章農工商業概況、（一）商業、（二）漁業、（三）鹽業、（四）航業、（五）礦業、（六）農林、（八）物產、（九）經費、（十）企業方案、第三章一般觀察、（一）氣候、（二）戶口、（三）生活、（四）風俗、（五）治安、（六）建築、（七）衛生、（八）實業、（九）文化、（十）司法、（十一）自江、（十二）名勝、第三章興論附錄、（一）考察團題名錄二考察團在青視察及遊覽日程、（三）察園及青島市長官、重要演說詞云、

南京政府之 鐵路借欵成立

【北平十日電】南京政府與法國銀行團之間、石家莊、大沽間及大同潼關間之二鐵路鋪設費三億五千萬法郎之借欵、數日前已經成立矣云、

日對外貿易 九月上旬出超

【東京十日電】九月上旬對外貿易、相抵超一千四百六十二萬八千元、比前旬之出超額減一千六百十二萬八千元、

全國工商會議

吉林商會各項議案

吉林總商會提議爲轉向滿洲中央銀行請求減利充撥欵濟市面案

爲提議事查吉省商業疲敝久矣叢在軍閥專期施行種種苛政罔恤商民日事剝削以致殷富者成爲困累困果者荒歇幾盡所有現在存立之商號均因市面蕭條逐日進欵入不抵出積壘至今惟有消費養金苟且隱忍以冀施行救濟之一道耳惟各該商等在前數月間尚可勉强支持乃於近月以來本會竟迭報紛紛陳報以資本行將耗盡實難再事敷衍當此危急迫傾之頃如果一號倒閉勢必牽連多家鉅商報荒更將影響地面亟應懇請向中央銀行請求体恤商艱准予減輕利息充量撥欵接濟庶可以資挽救而扶危局否則實無餘力只有停歇已耳言詞迫切情勢激昂本會詳察其情經向深加勸喩但查各該殘餘商號不忍市面之荒涼猶能振刷精神延至今日其志實有可嘉其情更有可憫惟其資金有限豈堪長此虧折當此情況不爲轉爲呼籲撥欵減息從事救濟則全市商業由此淪落不堪匪特將來欲求繁榮之不得即官府稅收前途實有極多之影響熟加考慮謹敢提請大會顧念商業困危情勢急切俯准轉請滿洲中央銀行減輕利息充量撥欵接濟以資救拯實爲德便是否有當仍請公決

長春市商會提議中東路小麥運費偏重案請提交大會公議由

據本市益發銀行聲稱頭道溝設有益發合天興福福順厚裕昌源滿洲製粉各機器火磨工廠數家所需原料小麥多係由北滿邁帶如哈爾濱滿溝安達站阿什河雙城等處臨運供給而中東鐵路輸麵粉運費特別核減 山哈至寬城子站每千甫運費核金魯布一百二十六元九角四分小麥由哈運至寬城子站每千甫運費核金魯布一百八十五元二角三分其數既相差金魯布五十八元二角九分而小麥內尚含有沙土草籽等約百分之五之雜物又含有麩皮約百分之二十五與純淨麵粉不含雜質者比較運費實際上更增加若干因此在長春各製粉廠所製之面粉其成本重而由哈運長之麵粉其成本輕而長春製出之麵粉銷售常處於賠累失敗地位致在 長春設立 機麵粉廠者每投資數十萬元僱用員工百十人上下因原料小麥運費過高所製麵粉不能與由哈運長麵粉競爭之故頗有停工歇業之傾向關係至爲重大是以請求設法維護工商實 業必須原 料小麥與面粉同一運費是爲至便等情據此查該商等各投鉅資組設機器製粉工廠煞費經營近年來因受中東路小麥運費偏重影響製粉工作時常停頓損失不堪東路小麥運費如不酌予今抑該工廠等業務前途難發展本會爲維持製粉實業起見用謹提出議案是否有當理合提交大會公決

長春市商會議案

新京居滿洲之中心南滿驛毗連京城縮轂三省交通便利爲糧石運輸出口之樞紐華洋百貨會萃之塲合北如長嶺農安德惠南如變陽伊通盤石西如南滿東如吉長中東三 路沿線各 縣鎭以及北滿邁帶之農產粮石咸來新京運銷商售貨物亦多山新京購辦商務向稱繁盛自去秋事變後匪警頻聞交通梗塞各處粮車不來錢粮業交易停頓外城客商裹足賣貨商諸物減銷新京市面雖未直接受其擾害而各行商業所受間接影響損失亦鉅農與商本有連帶關係道路不靖阻碍良多轉瞬秋成將屆務懇决議聲請軍政當局於新粮上市前將遠近匪氛一律肅清俾免農商障害此其一

一、金融爲商民之命脈故欲振興商業當以調濟金融爲前題自去歲事變以來市面金融異常滯塞緣以各銀行號因時局關係於貸欵咸懷戒心催收停放大小商舘擬擴充營業資金不敷多寡無從借貸今 幸中央銀 行成立劃一弊制錢法較前平穩惟金融緊澀有無不能相通商民痛感不便本會爲謀首都繁榮起見擬請公議轉商中央銀行對於工商各業按照最低利率出放貸欵流通國幣藉資接濟此其二

一、自去歲事變後截至年終督經調查工商各業受錢法毛慌影響虧賠停業者共計二百六十餘家大半小本營業毫無恢復之可能惟現在市 商號中有因受貨欵束縛而免强支設者多家此種商舖存多數貨物售不易富有不動產業 變價更難 擬償還貨欵點金乏術欲恢復營業告貸無門任令坐以待斃尤殊堪痛惜本會責任保商目擊該商等困頓狀况不得不據情提議協謀救濟然無具体辦法査國家設立銀行放欵得利雖屬業務之原則然撙厯實際於流 通發行貨 幣之中實屬寓維持商務之義當此商肆凋敝時期對貸欵本利似應從權容寬以資救恤所有該商等前欠有票權之銀行貸欵擬請協議規定或駐利展期緩付或減息緩期還本抑或由中央銀行以担保品爲標準按最低利率酌給貸欵俾便周轉容俟時局平靖商業復蘇後再一併分別償還此其三

一、吉省捐税名目紛繁不勝枚舉惟其中銷場稅與牽交替輪徵商民交病稅法不良無可諱言緣此錢捐按商家賣貨價欵徵收百分之二由賣 主担負甲 賣於乙甲方輪將乙賣於丙乙方仍舊完納一宗貨物交易轉手更替十人即納稅十次直至消費爲止商工各業受此輪徵削剝痛苦不堪言狀本會曾於三年前節經聲請前省公署財政 廳酌核變 更減輕商民担負迄未邀准值此國家肇造興利除弊百度維新之際此種不良稅法爲全球各國所未有似未便仍舊沿用擬懇協議迅予聲請改革解除輪徵痛苦振興工商營業此其四

市況電訊

（九月十日行市）

◇大條與匯兌

倫敦大條 一八辨士八分三
又期市 一八辨士二分一
紐約大條 二八仙八分三
孟買大條 五七盧比〇分〇
英美滙兌 三元四八仙二分一
美日滙兌 二三元[illegible]分
中美滙兌 三一元六分九
新切附股票 一四元八分七
神戶日美滙兌 三二元八分一
又日英滙兌 一先令四辨士四分一

◇上海外匯

日滙 電匯 賣 七五兩四分三
　　 買 七四兩四分三
英滙 賣 一先令九辨士六分二
　　 買 一先令九辨士四分三
美滙 賣 三二元八分一
　　 買 三一元四分一
▲滙豐銀行掛牌 日滙 七七兩〇分〇
英滙 一先令九辨士八分一
美滙 三一元八分三

◇上海標金

昨日收盤 七〇六兩五錢
今晨放盤 七一五兩五錢
高 六兩〇錢 四兩〇錢 六兩八錢 七兩〇錢
低 四兩四錢 四兩六錢 七兩〇錢 三兩〇錢
收盤 七四兩四錢

◇美棉

月	價
七月	八仙一〇
十月	八仙〇五
十一月	八仙二一
十二月	八仙三〇
一月	八仙四二
三月	八仙五四
五月	八仙六二

◇大阪綿紗（前場放盤）

限	價
九月限	一六四•八〇
十月限	一六四•二〇
十一月限	一六六•九〇
十二月限	一六八•六〇
一月限	一七一•二〇
二月限	一七五•〇〇
三月限	一七六•九一

◇大阪綿紗（後場收盤）

限	價
九月限	[illegible]
十月限	[illegible]
十一月限	[illegible]
十二月限	[illegible]
一月限	[illegible]
二月限	[illegible]
三月限	[illegible]

◇大阪綿花　近期　遠期
◇奉天大豆　現　期
◇奉天大洋　市　高
◇開原大洋　市　高
◇哈大洋　市　期
◇安東鎭平銀　市　高　貨
◇神戶豆餅　八月　九月　十月　十一月　十二月　一月
◇橫濱生絲　近期　遠期
◇開原大豆　九月限　十月限　十一月限
◇開原高粱　九月限　十月限　十一月限
◇哈爾濱大豆　九月限　十月限　十一月限
◇哈爾濱小麥　九月限　十月限　十一月限
◇奉天大豆　九月限　十月限　十一月限
◇奉天高粱　九月限
◇公主嶺大豆　九月限　十月限　十一月限
◇公主嶺高粱　九月限　十月限　十一月限
◇四平街大豆　九月限　十月限　十一月限
◇四平街高粱　九月限　十月限　十一月限
◇長春大豆　九月限　十月限　十一月限
◇長春高粱　九月限　十月限　十一月限
◇大阪綿紗現貨　龍　軍　雙　白　鶯　蝠　屬　一三〇二〇　一三〇三〇　四〇〇〇　四〇〇五　三〇〇〇　五七〇〇　四六〇〇　一四〇〇

大連商況

◇大豆

期限	開行	最高	最低	收行
九月末	[illegible]	[illegible]	[illegible]	[illegible]
十月末	[illegible]	[illegible]	[illegible]	[illegible]
十一月末	[illegible]	[illegible]	[illegible]	[illegible]
十二月末	[illegible]	[illegible]	[illegible]	[illegible]
一月末	[illegible]	[illegible]	[illegible]	[illegible]
所成數	二百六十六車			

◇豆餅

期限	開行	最高	最低	收行
九月限	一•七二	一•七二	一•七〇	一•七〇
十月限	一•七二	一•七二	一•七〇	一•七〇
所成數	四萬一千枚			

◇豆油

期限	開行	最高	最低	收行
九月限	一六•〇五	一六•〇五	一六•〇〇	一六•〇五
十月限	一六•〇五	一六•〇五	一六•〇〇	一六•〇五
十一月限	一六•〇五	一六•〇五	一六•〇〇	一六•〇五
所成數	六千五百擔			

◇高粱

期限	開行	最高	最低	收行
九月末	[illegible]	[illegible]	[illegible]	[illegible]
十月末	[illegible]	[illegible]	[illegible]	[illegible]
十一月末	[illegible]	[illegible]	[illegible]	[illegible]
所成數	三十八車			

大阪商船定期輪船

○開往門司神戶大阪 前十時
香港丸 九月十二日
烏蘇里丸 九月十四日
貝加爾丸 九月十六日
亞米利加丸 九月十八日
烏拉爾丸 九月廿日
哈爾濱丸 九月廿二日
○開往上海福州基隆高雄 後三
盛京丸 十月十二日
福建丸 九月卅日
長沙丸 九月廿二日
○開往天津
河南丸 九月十三日
武昌丸 九月廿日
貴州丸 九月廿七日
○開往橫濱
河南丸 九月十八日
貴州丸 九月十一日
武昌丸 九月四日
江省丸 九月廿一日
○開往經育（神戶四日市橫濱）（不客載）
○開往廣州（不載客） 由上海香港新嘉坡（不客載）

大阪商船大連支店 代表電話四一三七番

◇乘船切符發賣所
日本國際觀光局
乘船切符取次所
大連市伊勢町 電三六八二
滿州旅館協會
大連伊勢町觀光局 電七〇五五四 五五三四
沙河口出張所 電九五〇六
營口觀光局 電一三七六
撫順觀光局 電二五四八
奉天觀光局 電七九一四
長春觀光局 電三三九三
哈爾濱觀光局 電七八八三
○船舶發賣所
○專屬貨客經理店 大連市山縣通二二一
國際運輸株式會社 大連支店 同販房 電話三一五一 六二八二番

日淸汽船定期行輪

○開往靑島上海午前九時
唐山丸 九月十六日
嵩山丸 九月廿五日
嵩山丸 十月十六日
經理處 大阪商船株式會社大連支店 電話四一三七番
國際運輸株式會社 大阪商船貨客事務 大連支店 同販房 電話三一五一 六二八三

凡關於日淸汽船車聯絡運輸之貨物由左揭各支店發行貨物引換証
支店 上三峰、潮關頭、雄基、豪羅、基隆、高雄、東京、神戶、草麻、咸興、淸津、會寧、北川、京城、平壤、義州、元山、釜山、草梁、統營、大邱、仁川、天津、青島、上海、浦鹽、一面坡、龍井村、子局溝、家甸、安達、滿溝、昂昂街、楡樹、雙城堡、哈爾濱、溪下九台、松花江、伯、都納屯、洮南、泰來、通遼、長春、鐵嶺、開原、四平街、鄭家屯、奉天、營口、安東、沙河鎭
站荷扱所電話 四八〇二番

阿波共同汽船行輪

○開往芝罘威海衛靑島下午七
第十六共同丸 九月十三日
第廿一共同丸 九月十六日
○開往芝罘威海衛仁川下午七
第卅六共同丸 九月十一日
○開往天津
長山丸 九月十六日
○開往仁川鎭南浦
長山丸 九月廿一日
○開往芝罘
第十八共同丸 午後七後 九月十一日
本社會代辦山東鐵路及朝日鐵路聯理各種運動一切事務
大連市山縣通電話 五〇〇一 八六九一
阿波共同汽船會社

近海郵船定期行輪

○開往橫濱 頭等四十六圓三等十七圓
相模丸 九月廿日
玄武丸 九月廿六日
勝浦丸 十月十一日
○開往長崎神戶大阪橫濱
勝浦丸 九月十二日正午
○開往名古屋橫濱
宮浦丸 九月十四日
○開往天津 頭等十五圓三等五圓五十錢
相模丸 九月十三日
玄武丸 九月十九日
淡路丸 九月廿五日
○開往營口
花咲丸 九月廿六日
○開往基隆高雄
岩手丸 九月十八日
神州丸 九月十三日

朝鮮郵船大連行輪

○開往靑島仁川
會寧丸 九月十七日
○開往仁川博多長崎鹿兒島
櫻島丸 九月十二日
○開往營口
京畿丸 九月十二日
以上各船內及其改行天氣大連市山縣通他事宜時
日本郵船大連出張所
以所氣船民社船客業務代理近

惠通行輪船行輪

○開往芝罘
福壽丸 九月十三日
○開往芝罘威海衛仁川
利通號 九月十五日
○開往門司宇品今治尾道
照國丸 九月十三日
○開往安東
泰康號 九月十二日
電話三八五一 六一一八番
大連市加賀町三十番地
惠通行

海郵船株式會社大連代理店
朝鮮郵船株式會社大連代理店
電話 三七三九 七八四六 六七一二番
日本郵船出張所代理貨物搬運事宜大連市監部通
丸一商會 電話二六[illegible] 五八八八番
乘船切符發賣處 日本國際觀光局 大連市伊勢町五五五四

大連汽船定期行輪

○開往靑島上海（上午十一時）
奉天丸 九月十四日
大連丸 九月十七日
奉天丸 九月廿一日
○開往天津（塘沽止）
長平丸 九月十一日後四
天潮丸 九月十三日後三
長平丸 九月十五日後五
○開往登州府龍口 下午六時
龍平丸 九月十一日後六
○開往安東
濟通丸 九月十二日後五
天潮丸 九月十七日後五
○開往阪神（由營口）
古城丸 九月十二日
專屬貨客經理店 永和公司 電四一八五
大連敷島町六 電話七二七五 七八六八番
阪神航路專屬荷扱店（大連須磨町六）澤山兄弟商會
大連汽船株式會社 電話 [illegible]

政記輪船行輪

○開往龍口
有利號 九月十二日
○開往芝罘
永利號 九月十二日
○開往上海
安利號 九月十一日
○開往安東
新利號 九月十二日
大連市監部通三十九番地
政記輪船股份有限公司

德泰綢緞莊!!

大連奥町五十五番

本號建築工程將竣監部通臨時營業所仍行遷回奥町本店合一照常營業舉凡夏令一切艶麗衣料奇巧紗葛綢縐服飾物類無不翻新美備而寰球布疋雜貨尤且齊全更設精美禮券以資餽贈方便各貨定價格外克己願惠我士紳名媛倍前垂靑是所企盼

電話 七四四五番 五二一八暫止用

◇秋季洋服陳列
◇秋季小孩服陳列
◇秋季化粧品陳列
◇秋季用綢緞雜貨陳列

三越商品發售標

信用家就是三越請大家快往去買貨眞價廉
各種貨物一概俱全
△新鮮食料及山珍海味一槪俱全之食堂

大連市大山通 三越 電話四一八一番

售出鐘表保用五年 修理費免 支店列下

支店
長春三馬路 吉林河南街 江省南大街 營口西大街 洮南興隆街
天津梨棧 北平觀音寺 延吉興隆街 張家口怡安街 上海南京路

本公司 愼昌公司 電話四三九六番

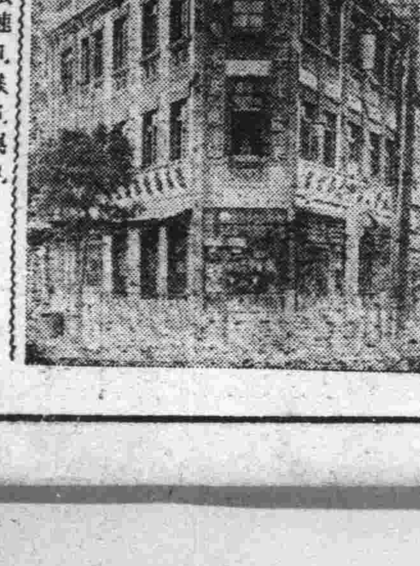

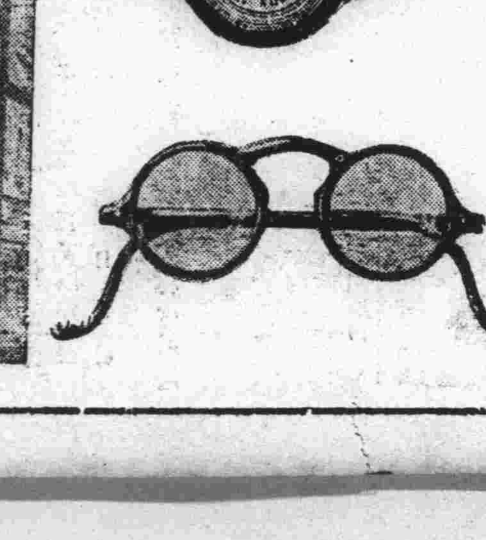

新到自造奇樣手表懷表
價廉物美水晶目鏡
如蒙賜顧應有盡有包管滿意

茲選出大宗男女夏令衣料紗羅印花紬等概照原碼六扣 垂靑諸君尚希速臨是盼

大連市平和街
新昌號綢緞莊啓
電話 長四九〇四 三八四七番

▽在此競爭的時代
▽獨行薄利的主義

▲薄利、最能達到多賣的希望！
▲多賣、就能得到將來的勝利！

▲秋季應用的衣料
▲以及日需的物品
大批運到無不俱備
諸君惠顧無任歡迎

大連 天成號綢緞百貨店謹啓
門市部電話長六七五六 批發部電話二一〇九三 支店電話六〇五八